



Strukturierter Qualitätsbericht

gemäß § 137 Abs. 1 Satz 3 Nr. 6 SGB V

für das Berichtsjahr 2006

Übersicht

Inhaltverzeichnis	3
Einleitung	8
Teil A: Struktur- und Leistungsdaten des Krankenhauses	10
Teil B: Struktur- und Leistungsdaten der Organisationseinheiten / Fachabteilungen	16
Teil C: Qualitätssicherung	146
Teil D: Qualitätsmanagement	157

Dieser Qualitätsbericht wurde mit dem von der DKTIG herausgegebenen Erfassungstool IPQ auf der Basis der Software ProMaTo® QB am 30.10.2007 um 12:44 Uhr erstellt.

DKTIG: <http://www.dktig.de>

ProMaTo: <http://www.netfutura.de>

Inhaltsverzeichnis

Teil A - Struktur- und Leistungsdaten des Krankenhauses.....	10
A-1 Allgemeine Kontaktdaten des Krankenhauses.....	10
A-2 Institutionskennzeichen des Krankenhauses	10
A-3 Standort(nummer)	10
A-4 Name und Art des Krankenhausträgers	10
A-5 Akademisches Lehrkrankenhaus	10
A-6 Organisationsstruktur des Krankenhauses	11
A-7 Regionale Versorgungsverpflichtung für die Psychiatrie.....	11
A-8 Fachabteilungsübergreifende Versorgungsschwerpunkte des Krankenhauses	11
A-9 Fachabteilungsübergreifende medizinisch-pflegerische Leistungsangebote des Krankenhauses	12
A-10 Allgemeine nicht-medizinische Serviceangebote des Krankenhauses	14
A-11 Forschung und Lehre des Krankenhauses	15
A-12 Anzahl der Betten im gesamten Krankenhaus nach § 108/109 SGB V	15
A-13 Fallzahlen des Krankenhaus:.....	15
Teil B - Struktur- und Leistungsdaten der Organisationseinheiten / Fachabteilungen.....	16
B-[1] Fachabteilung Innere Medizin I: Kardiologie, Angiologie, Nephrologie	16
B-[1].1 Name der Organisationseinheit / Fachabteilung	16
B-[1].2 Versorgungsschwerpunkte der Organisationseinheit / Fachabteilung	16
B-[1].3 Medizinisch-pflegerische Leistungsangebote der Organisationseinheit / Fachabteilung.....	17
B-[1].4 Nicht-medizinische Serviceangebote der Organisationseinheit / Fachabteilung	17
B-[1].5 Fallzahlen der Organisationseinheit / Fachabteilung.....	17
B-[1].6 Hauptdiagnosen nach ICD.....	18
B-[1].7 Prozeduren nach OPS.....	20
B-[1].8 Ambulante Behandlungsmöglichkeiten	22
B-[1].9 Ambulante Operationen nach § 115b SGB V.....	22
B-[1].10 Zulassung zum Durchgangs-Arztverfahren der Berufsgenossenschaft.....	22
B-[1].11 Apparative Ausstattung.....	23
B-[1].12 Personelle Ausstattung.....	23
B-[2] Fachabteilung Innere Medizin II: Gastroenterologie, Onko-/Hämatologie, Endokrinologie.....	25
B-[2].1 Name der Organisationseinheit / Fachabteilung	25
B-[2].2 Versorgungsschwerpunkte der Organisationseinheit / Fachabteilung	25
B-[2].3 Medizinisch-pflegerische Leistungsangebote der Organisationseinheit / Fachabteilung.....	26
B-[2].4 Nicht-medizinische Serviceangebote der Organisationseinheit / Fachabteilung	26
B-[2].5 Fallzahlen der Organisationseinheit / Fachabteilung.....	27
B-[2].6 Hauptdiagnosen nach ICD.....	27
B-[2].7 Prozeduren nach OPS.....	28
B-[2].8 Ambulante Behandlungsmöglichkeiten	31
B-[2].9 Ambulante Operationen nach § 115b SGB V.....	32
B-[2].10 Zulassung zum Durchgangs-Arztverfahren der Berufsgenossenschaft.....	32
B-[2].11 Apparative Ausstattung.....	32
B-[2].12 Personelle Ausstattung.....	32
B-[3] Fachabteilung Innere Medizin III: Geriatrie und Palliativmedizin	34
B-[3].1 Name der Organisationseinheit / Fachabteilung	34
B-[3].2 Versorgungsschwerpunkte der Organisationseinheit / Fachabteilung	34
B-[3].3 Medizinisch-pflegerische Leistungsangebote der Organisationseinheit / Fachabteilung.....	35
B-[3].4 Nicht-medizinische Serviceangebote der Organisationseinheit / Fachabteilung	35
B-[3].5 Fallzahlen der Organisationseinheit / Fachabteilung.....	35
B-[3].6 Hauptdiagnosen nach ICD.....	35
B-[3].7 Prozeduren nach OPS.....	37
B-[3].8 Ambulante Behandlungsmöglichkeiten	40
B-[3].9 Ambulante Operationen nach § 115b SGB V.....	40
B-[3].10 Zulassung zum Durchgangs-Arztverfahren der Berufsgenossenschaft.....	40
B-[3].11 Apparative Ausstattung.....	40
B-[3].12 Personelle Ausstattung.....	41
B-[4] Fachabteilung Kinder und Jugendmedizin	42

B-[4].1 Name der Organisationseinheit / Fachabteilung	42
B-[4].2 Versorgungsschwerpunkte der Organisationseinheit / Fachabteilung	42
B-[4].3 Medizinisch-pflegerische Leistungsangebote der Organisationseinheit / Fachabteilung	43
B-[4].4 Nicht-medizinische Serviceangebote der Organisationseinheit / Fachabteilung	43
B-[4].5 Fallzahlen der Organisationseinheit / Fachabteilung	44
B-[4].6 Hauptdiagnosen nach ICD	44
B-[4].7 Prozeduren nach OPS	46
B-[4].8 Ambulante Behandlungsmöglichkeiten	49
B-[4].9 Ambulante Operationen nach § 115b SGB V	49
B-[4].10 Zulassung zum Durchgangs-Arztverfahren der Berufsgenossenschaft	49
B-[4].11 Apparative Ausstattung	49
B-[4].12 Personelle Ausstattung	50
B-[5] Fachabteilung Frauenklinik, Geburtshilfe und Perinatalmedizin	51
B-[5].1 Name der Organisationseinheit / Fachabteilung	51
B-[5].2 Versorgungsschwerpunkte der Organisationseinheit / Fachabteilung	51
B-[5].3 Medizinisch-pflegerische Leistungsangebote der Organisationseinheit / Fachabteilung	52
B-[5].4 Nicht-medizinische Serviceangebote der Organisationseinheit / Fachabteilung	52
B-[5].5 Fallzahlen der Organisationseinheit / Fachabteilung	52
B-[5].6 Hauptdiagnosen nach ICD	53
B-[5].7 Prozeduren nach OPS	55
B-[5].8 Ambulante Behandlungsmöglichkeiten	58
B-[5].9 Ambulante Operationen nach § 115b SGB V	58
B-[5].10 Zulassung zum Durchgangs-Arztverfahren der Berufsgenossenschaft	58
B-[5].11 Apparative Ausstattung	58
B-[5].12 Personelle Ausstattung	59
B-[6] Fachabteilung Frauenheilkunde	60
B-[6].1 Name der Organisationseinheit / Fachabteilung	60
B-[6].2 Versorgungsschwerpunkte der Organisationseinheit / Fachabteilung	60
B-[6].3 Medizinisch-pflegerische Leistungsangebote der Organisationseinheit / Fachabteilung	62
B-[6].4 Nicht-medizinische Serviceangebote der Organisationseinheit / Fachabteilung	62
B-[6].5 Fallzahlen der Organisationseinheit / Fachabteilung	62
B-[6].6 Hauptdiagnosen nach ICD	62
B-[6].7 Prozeduren nach OPS	64
B-[6].8 Ambulante Behandlungsmöglichkeiten	67
B-[6].9 Ambulante Operationen nach § 115b SGB V	67
B-[6].10 Zulassung zum Durchgangs-Arztverfahren der Berufsgenossenschaft	68
B-[6].11 Apparative Ausstattung	68
B-[6].12 Personelle Ausstattung	68
B-[7] Fachabteilung Mammazentrum	70
B-[7].1 Name der Organisationseinheit / Fachabteilung	70
B-[7].2 Versorgungsschwerpunkte der Organisationseinheit / Fachabteilung	70
B-[7].3 Medizinisch-pflegerische Leistungsangebote der Organisationseinheit / Fachabteilung	71
B-[7].4 Nicht-medizinische Serviceangebote der Organisationseinheit / Fachabteilung	72
B-[7].5 Fallzahlen der Organisationseinheit / Fachabteilung	72
B-[7].6 Hauptdiagnosen nach ICD	72
B-[7].7 Prozeduren nach OPS	73
B-[7].8 Ambulante Behandlungsmöglichkeiten	75
B-[7].9 Ambulante Operationen nach § 115b SGB V	75
B-[7].10 Zulassung zum Durchgangs-Arztverfahren der Berufsgenossenschaft	75
B-[7].11 Apparative Ausstattung	76
B-[7].12 Personelle Ausstattung	76
B-[8] Fachabteilung Visceral-, Thorax- und Gefäßchirurgie	78
B-[8].1 Name der Organisationseinheit / Fachabteilung	78
B-[8].2 Versorgungsschwerpunkte der Organisationseinheit / Fachabteilung	78
B-[8].3 Medizinisch-pflegerische Leistungsangebote der Organisationseinheit / Fachabteilung	79
B-[8].4 Nicht-medizinische Serviceangebote der Organisationseinheit / Fachabteilung	79
B-[8].5 Fallzahlen der Organisationseinheit / Fachabteilung	79
B-[8].6 Hauptdiagnosen nach ICD	80
B-[8].7 Prozeduren nach OPS	82
B-[8].8 Ambulante Behandlungsmöglichkeiten	85

B-[8].9	Ambulante Operationen nach § 115b SGB V.....	85
B-[8].10	Zulassung zum Durchgangs-Arztverfahren der Berufsgenossenschaft.....	85
B-[8].11	Apparative Ausstattung.....	86
B-[8].12	Personelle Ausstattung.....	86
B-[9]	Fachabteilung Unfallchirurgie und Orthopädie.....	88
B-[9].1	Name der Organisationseinheit / Fachabteilung.....	88
B-[9].2	Versorgungsschwerpunkte der Organisationseinheit / Fachabteilung.....	88
B-[9].3	Medizinisch-pflegerische Leistungsangebote der Organisationseinheit / Fachabteilung.....	89
B-[9].4	Nicht-medizinische Serviceangebote der Organisationseinheit / Fachabteilung.....	90
B-[9].5	Fallzahlen der Organisationseinheit / Fachabteilung.....	90
B-[9].6	Hauptdiagnosen nach ICD.....	90
B-[9].7	Prozeduren nach OPS.....	92
B-[9].8	Ambulante Behandlungsmöglichkeiten.....	95
B-[9].9	Ambulante Operationen nach § 115b SGB V.....	95
B-[9].10	Zulassung zum Durchgangs-Arztverfahren der Berufsgenossenschaft.....	97
B-[9].11	Apparative Ausstattung.....	97
B-[9].12	Personelle Ausstattung.....	97
B-[10]	Fachabteilung Neurochirurgie und Interventionelle Neuroradiologie.....	99
B-[10].1	Name der Organisationseinheit / Fachabteilung.....	99
B-[10].2	Versorgungsschwerpunkte der Organisationseinheit / Fachabteilung.....	99
B-[10].3	Medizinisch-pflegerische Leistungsangebote der Organisationseinheit / Fachabteilung.....	102
B-[10].4	Nicht-medizinische Serviceangebote der Organisationseinheit / Fachabteilung.....	102
B-[10].5	Fallzahlen der Organisationseinheit / Fachabteilung.....	102
B-[10].6	Hauptdiagnosen nach ICD.....	102
B-[10].7	Prozeduren nach OPS.....	104
B-[10].8	Ambulante Behandlungsmöglichkeiten.....	107
B-[10].9	Ambulante Operationen nach § 115b SGB V.....	108
B-[10].10	Zulassung zum Durchgangs-Arztverfahren der Berufsgenossenschaft.....	108
B-[10].11	Apparative Ausstattung.....	108
B-[10].12	Personelle Ausstattung.....	108
B-[11]	Fachabteilung Urologie und Kinderurologie.....	110
B-[11].1	Name der Organisationseinheit / Fachabteilung.....	110
B-[11].2	Versorgungsschwerpunkte der Organisationseinheit / Fachabteilung.....	110
B-[11].3	Medizinisch-pflegerische Leistungsangebote der Organisationseinheit / Fachabteilung.....	112
B-[11].4	Nicht-medizinische Serviceangebote der Organisationseinheit / Fachabteilung.....	112
B-[11].5	Fallzahlen der Organisationseinheit / Fachabteilung.....	112
B-[11].6	Hauptdiagnosen nach ICD.....	112
B-[11].7	Prozeduren nach OPS.....	114
B-[11].8	Ambulante Behandlungsmöglichkeiten.....	116
B-[11].9	Ambulante Operationen nach § 115b SGB V.....	116
B-[11].10	Zulassung zum Durchgangs-Arztverfahren der Berufsgenossenschaft.....	117
B-[11].11	Apparative Ausstattung.....	117
B-[11].12	Personelle Ausstattung.....	117
B-[12]	Fachabteilung Hals-, Nasen-, Ohrenheilkunde.....	119
B-[12].1	Name der Organisationseinheit / Fachabteilung.....	119
B-[12].2	Versorgungsschwerpunkte der Organisationseinheit / Fachabteilung.....	119
B-[12].3	Medizinisch-pflegerische Leistungsangebote der Organisationseinheit / Fachabteilung.....	119
B-[12].4	Nicht-medizinische Serviceangebote der Organisationseinheit / Fachabteilung.....	119
B-[12].5	Fallzahlen der Organisationseinheit / Fachabteilung.....	119
B-[12].6	Hauptdiagnosen nach ICD.....	120
B-[12].7	Prozeduren nach OPS.....	120
B-[12].8	Ambulante Behandlungsmöglichkeiten.....	122
B-[12].9	Ambulante Operationen nach § 115b SGB V.....	122
B-[12].10	Zulassung zum Durchgangs-Arztverfahren der Berufsgenossenschaft.....	122
B-[12].11	Apparative Ausstattung.....	122
B-[12].12	Personelle Ausstattung.....	122
B-[13]	Fachabteilung Augenheilkunde.....	124
B-[13].1	Name der Organisationseinheit / Fachabteilung.....	124
B-[13].2	Versorgungsschwerpunkte der Organisationseinheit / Fachabteilung.....	124
B-[13].3	Medizinisch-pflegerische Leistungsangebote der Organisationseinheit / Fachabteilung.....	124

B-[13].4 Nicht-medizinische Serviceangebote der Organisationseinheit / Fachabteilung	124
B-[13].5 Fallzahlen der Organisationseinheit / Fachabteilung	124
B-[13].6 Hauptdiagnosen nach ICD.....	125
B-[13].7 Prozeduren nach OPS.....	125
B-[13].8 Ambulante Behandlungsmöglichkeiten	125
B-[13].9 Ambulante Operationen nach § 115b SGB V.....	125
B-[13].10 Zulassung zum Durchgangs-Arztverfahren der Berufsgenossenschaft.....	126
B-[13].11 Apparative Ausstattung.....	126
B-[13].12 Personelle Ausstattung.....	126
B-[14] Fachabteilung Institut für Diagnostische und Interventionelle Radiologie	127
B-[14].1 Name der Organisationseinheit / Fachabteilung	127
B-[14].2 Versorgungsschwerpunkte der Organisationseinheit / Fachabteilung	127
B-[14].3 Medizinisch-pflegerische Leistungsangebote der Organisationseinheit / Fachabteilung.....	129
B-[14].4 Nicht-medizinische Serviceangebote der Organisationseinheit / Fachabteilung	129
B-[14].5 Fallzahlen der Organisationseinheit / Fachabteilung	129
B-[14].6 Hauptdiagnosen nach ICD.....	129
B-[14].7 Prozeduren nach OPS.....	129
B-[14].8 Ambulante Behandlungsmöglichkeiten	130
B-[14].9 Ambulante Operationen nach § 115b SGB V.....	130
B-[14].10 Zulassung zum Durchgangs-Arztverfahren der Berufsgenossenschaft.....	130
B-[14].11 Apparative Ausstattung.....	130
B-[14].12 Personelle Ausstattung.....	131
B-[15] Fachabteilung Institut für Anästhesie und Intensivmedizin	132
B-[15].1 Name der Organisationseinheit / Fachabteilung	132
B-[15].2 Versorgungsschwerpunkte der Organisationseinheit / Fachabteilung	132
B-[15].3 Medizinisch-pflegerische Leistungsangebote der Organisationseinheit / Fachabteilung.....	133
B-[15].4 Nicht-medizinische Serviceangebote der Organisationseinheit / Fachabteilung	133
B-[15].5 Fallzahlen der Organisationseinheit / Fachabteilung	133
B-[15].6 Hauptdiagnosen nach ICD.....	133
B-[15].7 Prozeduren nach OPS.....	133
B-[15].8 Ambulante Behandlungsmöglichkeiten	133
B-[15].9 Ambulante Operationen nach § 115b SGB V.....	134
B-[15].10 Zulassung zum Durchgangs-Arztverfahren der Berufsgenossenschaft.....	134
B-[15].11 Apparative Ausstattung.....	134
B-[15].12 Personelle Ausstattung.....	134
B-[16] Fachabteilung Institut für Laborimusdiagnostik und Transfusionsmedizin.....	136
B-[16].1 Name der Organisationseinheit / Fachabteilung	136
B-[16].2 Versorgungsschwerpunkte der Organisationseinheit / Fachabteilung	136
B-[16].3 Medizinisch-pflegerische Leistungsangebote der Organisationseinheit / Fachabteilung.....	137
B-[16].4 Nicht-medizinische Serviceangebote der Organisationseinheit / Fachabteilung	137
B-[16].5 Fallzahlen der Organisationseinheit / Fachabteilung	137
B-[16].6 Hauptdiagnosen nach ICD.....	137
B-[16].7 Prozeduren nach OPS.....	137
B-[16].8 Ambulante Behandlungsmöglichkeiten	138
B-[16].9 Ambulante Operationen nach § 115b SGB V.....	138
B-[16].10 Zulassung zum Durchgangs-Arztverfahren der Berufsgenossenschaft.....	138
B-[16].11 Apparative Ausstattung.....	138
B-[16].12 Personelle Ausstattung.....	138
B-[17] Fachabteilung OP-Management	140
B-[17].1 Name der Organisationseinheit / Fachabteilung	140
B-[17].2 Versorgungsschwerpunkte der Organisationseinheit / Fachabteilung	140
B-[17].3 Medizinisch-pflegerische Leistungsangebote der Organisationseinheit / Fachabteilung.....	141
B-[17].4 Nicht-medizinische Serviceangebote der Organisationseinheit / Fachabteilung	141
B-[17].5 Fallzahlen der Organisationseinheit / Fachabteilung	141
B-[17].6 Hauptdiagnosen nach ICD.....	141
B-[17].7 Prozeduren nach OPS.....	141
B-[17].8 Ambulante Behandlungsmöglichkeiten	141
B-[17].9 Ambulante Operationen nach § 115b SGB V.....	141
B-[17].10 Zulassung zum Durchgangs-Arztverfahren der Berufsgenossenschaft.....	141
B-[17].11 Apparative Ausstattung.....	141

B-[17].12 Personelle Ausstattung	141
B-[18] Fachabteilung Zentralapotheke	143
B-[18].1 Name der Organisationseinheit / Fachabteilung	143
B-[18].2 Versorgungsschwerpunkte der Organisationseinheit / Fachabteilung	143
B-[18].3 Medizinisch-pflegerische Leistungsangebote der Organisationseinheit / Fachabteilung	144
B-[18].4 Nicht-medizinische Serviceangebote der Organisationseinheit / Fachabteilung	144
B-[18].5 Fallzahlen der Organisationseinheit / Fachabteilung	144
B-[18].6 Hauptdiagnosen nach ICD	144
B-[18].7 Prozeduren nach OPS	144
B-[18].8 Ambulante Behandlungsmöglichkeiten	144
B-[18].9 Ambulante Operationen nach § 115b SGB V	144
B-[18].10 Zulassung zum Durchgangs-Arztverfahren der Berufsgenossenschaft	144
B-[18].11 Apparative Ausstattung	144
B-[18].12 Personelle Ausstattung	145
Teil C - Qualitätssicherung	146
C-1 Teilnahme externe vergleichende Qualitätssicherung nach § 137 Abs. 1 Satz 3 Nr. 1 SGB V (BQS-Verfahren)	146
C-2 Externe Qualitätssicherung nach Landesrecht gemäß § 112 SGB V	154
C-3 Qualitätssicherung bei Teilnahme an Disease-Management-Programmen (DMP) nach § 137f SGB V	155
C-4 Teilnahme an sonstigen Verfahren der externen vergleichenden Qualitätssicherung	155
C-5 Umsetzung der Mindestmengenvereinbarung nach § 137 Abs. 1 S. 3 Nr. 3 SGB V	155
C-6 Ergänzende Angaben bei Nicht-Umsetzung der Mindestmengenvereinbarung nach § 137 Abs. 1 Satz 3 Nr. 3 SGB V (Ausnahmeregelung)	156
Teil D - Qualitätsmanagement	157
D-1 Qualitätspolitik	157
D-2 Qualitätsziele	160
D-3 Aufbau des einrichtungsinternen Qualitätsmanagements	161
D-4 Instrumente des Qualitätsmanagements	164
D-5 Qualitätsmanagement-Projekte	168
D-6 Bewertung des Qualitätsmanagements	171

Einleitung



Abbildung: Luftaufnahme Klinikum

Liebe Leserinnen und Leser,

herzlich willkommen im Namen aller Mitarbeiter des Klinikums des Landkreises Deggendorf.

"Hochleistungsmedizin mit Herz" ist unser Leitsatz. Ein nicht nur so dahin gesagtes Wort, denn unser Leistungsangebot umfasst nahezu alle Spektren der modernen Medizin.

In diesem Qualitätsbericht können Sie sich über die Details unserer Leistungen informieren.

Falls Sie nicht die gesuchte Information auf Anhieb finden, scheuen Sie sich nicht, direkt mit uns Kontakt aufzunehmen.

Herzliche Grüße

Dr. Inge Wolff
Werkleiterin

Verantwortlich:

Name	Abteilung	Tel. Nr.	Fax Nr.	Email
Dr. med. Inge Wolff	Werkleiterin	0991/380-1101	0991/380-1980	direktion@klinikum-deggendorf.de

Links:

<http://www.klinikum-deggendorf.de>

Die Krankenhausleitung, vertreten durch Frau Dr. Inge Wolff, ist verantwortlich für die Vollständigkeit und Richtigkeit der Angaben im Qualitätsbericht.

Teil A - Struktur- und Leistungsdaten des Krankenhauses

A-1 Allgemeine Kontaktdaten des Krankenhauses

Hausanschrift:

Klinikum des Landkreises Deggendorf
Perlasberger Str. 41
94469 Deggendorf

Postanschrift:

Postfach 1526
94455 Deggendorf

Telefon:

0991 / 380 - 0
Fax:
0991 / 380 - 3510

E-Mail:

direktion@klinikum-deggendorf.de

Internet:

<http://www.klinikum-deggendorf.de>

A-2 Institutionskennzeichen des Krankenhauses

260920127

A-3 Standort(nummer)

00

A-4 Name und Art des Krankenhausträgers

Name: Landkreis Deggendorf

Art: öffentlich

A-5 Akademisches Lehrkrankenhaus

Ja

Universität: Medizinische Hochschule Hannover

A-6 Organisationsstruktur des Krankenhauses

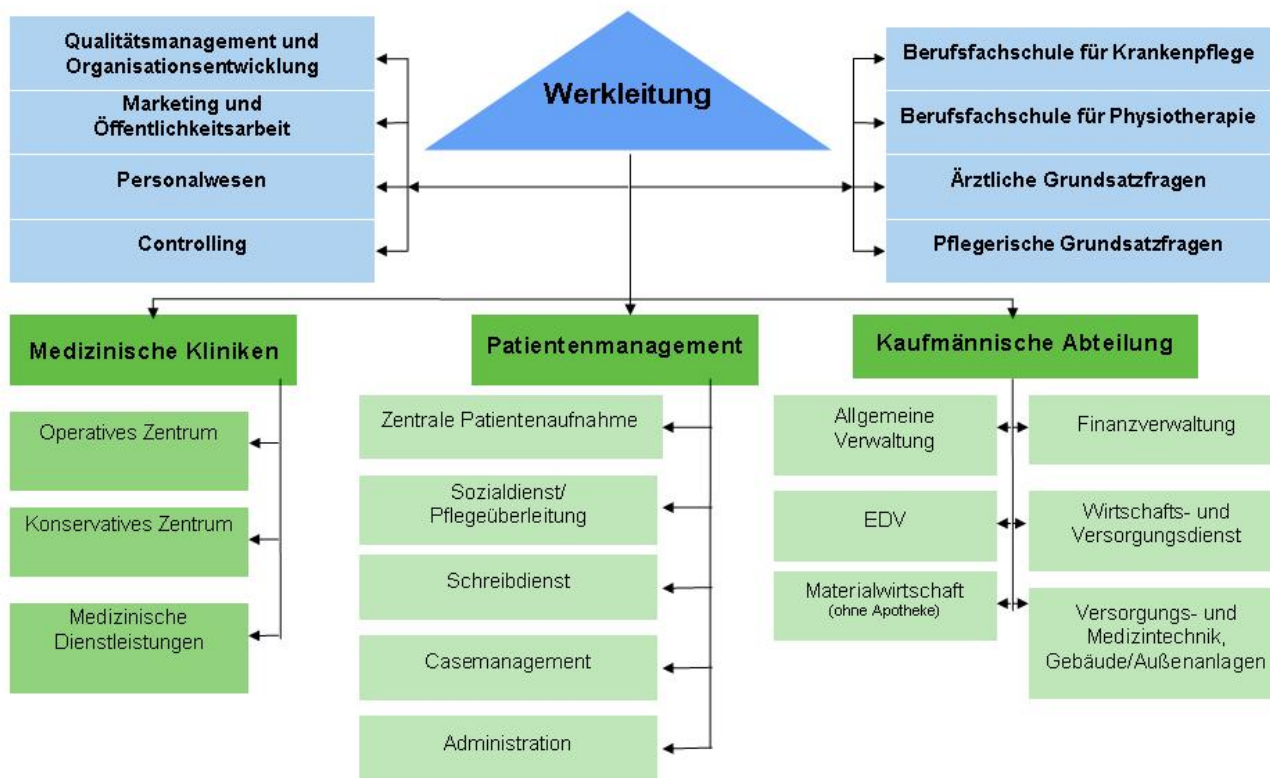

Organigramm: Struktur der Leitungsebene

A-7 Regionale Versorgungsverpflichtung für die Psychiatrie

trifft nicht zu / entfällt

A-8 Fachabteilungsübergreifende Versorgungsschwerpunkte des Krankenhauses

Nr.	Fachabteilungsübergreifende Versorgungsschwerpunkte des Krankenhauses:	Fachabteilungen, die an dem Versorgungsschwerpunkt teilnehmen:	Kommentar / Erläuterung:
VS01	Brustzentrum	Mammazentrum, Frauenklinik	Das Mammazentrum wird als separate Fachabteilung geführt und ist nach den Richtlinien der Deutschen Krebsgesellschaft, der Gesellschaft für Senologie und nach der DIN EN ISO 9001:2000 zertifiziert.

Nr.	Fachabteilungsübergreifende Versorgungsschwerpunkte des Krankenhauses:	Fachabteilungen, die an dem Versorgungsschwerpunkt teilnehmen:	Kommentar / Erläuterung:
VS02	Perinatalzentrum	Gynäkologie und Geburtshilfe, Kinder- und Jugendmedizin	Perinatalzentrum Level 1 nach der Vereinbarung des Gemeinsamen Bundesausschusses (gba)
VS03	Schlaganfallzentrum	Innere Medizin I, Neurochirurgie	Wird in Kooperation mit dem Bezirksklinikum Mainkofen betrieben.
VS05	Traumazentrum	Unfallchirurgie und Orthopädie, Neurochirurgie und Interventionelle Neuroradiologie, Anästhesie und Intensivmedizin, Institut für Diagnostische und Interventionelle Radiologie	
VS08	Zentrum für Gefäßmedizin	Gefäßchirurgie, Radiologie, Neurochirurgie, Kardiologie	

A-9 Fachabteilungsübergreifende medizinisch-pflegerische Leistungsangebote des Krankenhauses

Nr.	Medizinisch-pflegerisches Leistungsangebot:	Kommentar / Erläuterung:
MP03	Angehörigenbetreuung/ -beratung/ -seminare	Das Klinikum bietet Beratung zur Lagerung von Patienten, zum Umgang mit einem Stoma und zu onkologischen Erkrankungen und bietet darüber hinaus auch Diätberatung an.
MP06	Basale Stimulation	Dieses Angebot befindet sich im Aufbau.
MP07	Beratung/ Betreuung durch Sozialarbeiter	Dies wird durch den Sozialdienst und die Pflegeüberleitung gewährleistet.
MP09	Besondere Formen/ Konzepte der Betreuung von Sterbenden	Palliativzimmer sind vorhanden und eine Palliativstation befindet sich im Aufbau. Hier steht das Klinikum in Kooperation mit dem Hospizverein. Das Klinikum orientiert sich an Leitlinien für den Umgang mit Sterbenden. Darüber hinaus wird Trauerbegleitung angeboten - insbesondere auch für Eltern nach Fehl- oder Totgeburt.
MP10	Bewegungsbad/ Wassergymnastik	
MP11	Bewegungstherapie	
MP14	Diät- und Ernährungsberatung	
MP15	Entlassungsmanagement	
MP16	Ergotherapie	Diese Dienstleistung befindet sich im Aufbau.

Nr.	Medizinisch-pflegerisches Leistungsangebot:	Kommentar / Erläuterung:
MP17	Fallmanagement/ Case Management/ Primary Nursing/ Bezugspflege	
MP21	Kinästhetik	Zwei Kinästhetikmentoren sind im Einsatz und eine Kinästhetiktrainerin befindet sich in der Ausbildung. Es werden Schulungen für Mitarbeiter und Angehörige durchgeführt.
MP22	Kontinenztraining/ Inkontinenzberatung	Mitarbeiter für dieses Angebot befinden sich in Ausbildung.
MP24	Lymphdrainage	
MP25	Massage	
MP26	Medizinische Fußpflege	Dies wird in Kooperation mit externen Dienstleistern angeboten.
MP30	Pädagogisches Leistungsangebot	Hier arbeitet ein interdisziplinäres Team aus einer Erzieherin, Lehrkräften und einem Psychologen zusammen. Kranken Kindern wird auf diese Weise etwa der "Schulbesuch" im Klinikum ermöglicht.
MP31	Physikalische Therapie	
MP32	Physiotherapie/ Krankengymnastik	
MP37	Schmerztherapie/ -management	Mehrere Mitarbeiter verfügen über eine spezielle Qualifikation (Pain Nurse). Die spezifische Schmerztherapie erfolgt zentral über die Anästhesie.
MP42	Spezielles pflegerisches Leistungsangebot	Dazu gehören Pflegevisiten, die Einbeziehung des Patienten bei der Übergabe seiner Daten beim Wechsel des Personals sowie Pflegeexperten für die Still- und Laktationsberaterin, Stoma und Inkontinenz sowie Onkologie und die fachgerechte Behandlung von Wunden.
MP45	Stomatherapie und -beratung	
MP47	Versorgung mit Hilfsmitteln/ Orthopädietechnik	Die Pflegeüberleitung unterstützt Patienten in diesen Fragen.
MP48	Wärme- u. Kälteanwendungen	
MP51	Wundmanagement	Hierum kümmern sich ausgebildete "Wundexperten".
MP52	Zusammenarbeit mit/ Kontakt zu Selbsthilfegruppen	Das Klinikum arbeitet zum Beispiel mit den Selbsthilfegruppen für Patienten mit Prostataleiden oder Brustkrebs zusammen. Des Weiteren unterstützt das Klinikum das Netzwerk der Selbsthilfegruppen in Niederbayern.

A-10 Allgemeine nicht-medizinische Serviceangebote des Krankenhauses

Nr.	Serviceangebot:	Kommentar / Erläuterung:
SA01	Aufenthaltsräume	
SA02	Ein-Bett-Zimmer	
SA03	Ein-Bett-Zimmer mit eigener Nasszelle	
SA06	Rollstuhlgerechte Nasszellen	Entsprechende Einrichtungen sind auf einigen Stationen vorhanden.
SA07	Rooming-In	
SA08	Teeküche für Patienten	Auf den meisten Stationen besteht die Möglichkeit, sich selbstständig Getränke zuzubereiten.
SA09	Unterbringung Begleitperson	
SA10	Zwei-Bett-Zimmer	
SA12	Balkon/ Terrasse	Balkone sind auf den Stationen 13 und 23 vorhanden. Eine großzügige Terrasse befindet sich vor dem Haupteingang.
SA13	Elektrisch verstellbare Betten	Per Knopfdruck verstellbare Betten gibt es auf der Station 51 und auf den Intensivstationen.
SA14	Fernsehgerät am Bett/ im Zimmer	In den Patientenzimmern der Fachabteilung Innere Medizin im Anbau West sowie den Stationen 11, 21, 31, 41 und 51 stehen Fernsehgeräte zur Verfügung.
SA15	Internetanschluss am Bett/ im Zimmer	Internetzugang ist über Modem größtenteils möglich.
SA17	Rundfunkempfang am Bett	
SA18	Telefon	
SA21	Kostenlose Getränkebereitstellung (Mineralwasser)	Tee und Mineralwasser stehen zur Auswahl.
SA23	Cafeteria	
SA24	Faxempfang für Patienten	
SA26	Friseursalon	Ein Friseur kommt auf Wunsch ins Haus.
SA28	Kiosk/ Einkaufsmöglichkeiten	
SA29	Kirchlich-religiöse Einrichtungen (Kapelle, Meditationsraum)	
SA30	Klinikeigene Parkplätze für Besucher und Patienten	
SA31	Kulturelle Angebote	Die Galerie am Klinikum betreibt selbiges in Kooperation mit dem Kunstverein Deggendorf e.V.
SA32	Maniküre/ Pediküre	Externe Anbieter kommen ins Haus.
SA33	Parkanlage	
SA37	Spielplatz	
SA39	Besuchsdienst/ "Grüne Damen"	

Nr.	Serviceangebot:	Kommentar / Erläuterung:
SA41	Dolmetscherdienste	
SA42	Seelsorge	

A-11 Forschung und Lehre des Krankenhauses

Akademisches Lehrkrankenhaus

Seit Oktober 2004 ist das Klinikum Deggendorf Akademisches Lehrkrankenhaus der Medizinischen Hochschule Hannover.

In dieser Funktion übernimmt das Klinikum die Ausbildung von Medizinstudenten im Praktischen Jahr und im Kurs Innere Medizin.

Fachweiterbildung Anästhesie und Intensivmedizin

Seit der Anerkennung der Weiterbildungsstätte 1981 haben in neun Kursen 179 Teilnehmer im Bereich Intensivmedizin und Anästhesie ihre Fortbildung abgeschlossen.

Berufsfachschulen

Dem Klinikum des Landkreises Deggendorf sind zwei Berufsfachschulen angeschlossen, die eine praxisnahe Ausbildung ermöglichen:

- Berufsfachschule für Physiotherapie
- Berufsfachschule für Krankenpflege (96 Ausbildungsplätze)

Weitere Informationen

http://www.klinikum-deggendorf.de/fh/index.php?link=html/d_jobs/Ausbildung_am_Klinikum/index.htm

A-12 Anzahl der Betten im gesamten Krankenhaus nach § 108/109 SGB V

512 Betten

A-13 Fallzahlen des Krankenhauses:

Vollstationäre Fallzahl:

19845

Teilstationäre Fallzahl:

373

Ambulante Fallzahlen

Fallzählweise:

23753

Teil B - Struktur- und Leistungsdaten der Organisationseinheiten / Fachabteilungen

B-[1] Fachabteilung Innere Medizin I: Kardiologie, Angiologie, Nephrologie

B-[1].1 Name der Organisationseinheit / Fachabteilung

Innere Medizin I: Kardiologie, Angiologie, Nephrologie

Art der Abteilung: bettenführende Hauptabteilung

Fachabteilungsschlüssel: 0100

Hausanschrift:

Perlasberger Str. 41
94469 Deggendorf

Telefon:

0991 / 380 - 3201

E-Mail:

medizinische.klinik1@klinikum-deggendorf.de

Internet:

http://www.klinikum-deggendorf.de/fh/index.php?link=html/b_institute/Fachabteilungen/innere_med_zentrum/10-inneremedizinkardiologie/index.htm

B-[1].2 Versorgungsschwerpunkte der Organisationseinheit / Fachabteilung

Nr.	Versorgungsschwerpunkte im Bereich Innere Medizin I: Kardiologie, Angiologie, Nephrologie:	Kommentar / Erläuterung:
VI01	Diagnostik und Therapie von ischämischen Herzkrankheiten	<ul style="list-style-type: none"> stationäre und ambulante Durchführung von Herzkatheteruntersuchungen Anlage von Medikament-beschichteten Koronarstents ("Gefäßstützen" der Herzkranzgefäße) EKG, Belastungs-EKG, Langzeit-EKG
VI02	Diagnostik und Therapie der pulmonalen Herzkrankheit und von Krankheiten des Lungenkreislaufes	
VI03	Diagnostik und Therapie sonstiger Formen der Herzkrankheit	<ul style="list-style-type: none"> Durchführung von Ultraschalluntersuchungen des Herzens über die Brustwand Durchführung von Ultraschalluntersuchungen des Herzens über die Speiseröhre

Nr.	Versorgungsschwerpunkte im Bereich Innere Medizin I: Kardiologie, Angiologie, Nephrologie:	Kommentar / Erläuterung:
VI06	Diagnostik und Therapie von zerebrovaskulären Krankheiten	<ul style="list-style-type: none"> • Vaskulärer Ultraschall Doppler und Farbdoppler (Gefäßdarstellung mit Ultraschall) • Doppler Druckmessungen
VI07	Diagnostik und Therapie der Hypertonie [Hochdruckkrankheit]	z.B. Langzeitblutdruckmessung
VI08	Diagnostik und Therapie von Nierenerkrankungen	<ul style="list-style-type: none"> • Anwendung von Dialyseverfahren und sämtlicher verwandter Verfahren der Dialyse und sämtlicher Nierenersatzverfahren. • Möglichkeit der Feriendialyse
VI15	Diagnostik und Therapie von Erkrankungen der Atemwege und der Lunge	<ul style="list-style-type: none"> • Lungenspiegelung und Gewebeprobeentnahme • Bodyplethysmographie (Ganzkörperlungenfunktionstest)
VI16	Diagnostik und Therapie von Krankheiten der Pleura	
VI17	Diagnostik und Therapie von rheumatologischen Erkrankungen	
VI20	Intensivmedizin	

B-[1].3 Medizinisch-pflegerische Leistungsangebote der Organisationseinheit / Fachabteilung

trifft nicht zu / entfällt

B-[1].4 Nicht-medizinische Serviceangebote der Organisationseinheit / Fachabteilung

trifft nicht zu / entfällt

B-[1].5 Fallzahlen der Organisationseinheit / Fachabteilung

Vollstationäre Fallzahl:

3285

Teilstationäre Fallzahl:

250

B-[1].6 Hauptdiagnosen nach ICD

Top 30 Diagnosen

Rang	ICD-10 Ziffer:	Absolute Fallzahl:	Umgangssprachliche Bezeichnung:
1	R07	287	Hals- bzw. Brustschmerzen
2	I21	272	Akuter Herzinfarkt
3	I48	237	Herzrhythmusstörung, ausgehend von den Vorhöfen des Herzens
4	I20	227	Anfallsartige Enge und Schmerzen in der Brust - Angina pectoris
5	I50	204	Herzschwäche
6	I10	128	Bluthochdruck ohne bekannte Ursache
7	I63	124	Schlaganfall durch Gefäßverschluss - Hirninfarkt
8	J18	118	Lungenentzündung, Erreger vom Arzt nicht näher bezeichnet
9	R55	100	Ohnmachtsanfall bzw. Kollaps
10	J44	90	Sonstige anhaltende Lungenkrankheit mit Verengung der Atemwege
11	G45	48	Kurzzeitige Durchblutungsstörung des Gehirns (TIA) bzw. verwandte Störungen
12	G40	46	Anfallsleiden - Epilepsie
13	I49	45	Sonstige Herzrhythmusstörung
14	I25	42	Herzkrankheit durch anhaltende Durchblutungsstörungen des Herzens
15	R42	40	Schwindel bzw. Taumel
16	I47	38	Anfallsweise auftretendes Herzrasen
17	I26	37	Verschluss eines Blutgefäßes in der Lunge durch ein Blutgerinnsel - Lungenembolie
18	R06	36	Atemstörung
19	I44	35	Herzrhythmusstörung durch eine Störung der Erregungsleitung innerhalb des Herzens - AV-Block bzw. Linksschenkelblock
20	N17	32	Akutes Nierenversagen
21	H81	28	Störung des Gleichgewichtsorgans
22	N18	26	Anhaltende Verschlechterung bzw. Verlust der Nierenfunktion
23	Z45	21	Anpassung und Handhabung eines in den Körper eingepflanzten medizinischen Gerätes
24	E86	20	Flüssigkeitsmangel
24	I35	20	Krankheit der Aortenklappe, nicht als Folge einer bakteriellen Krankheit durch Streptokokken verursacht
24	I61	20	Schlaganfall durch Blutung innerhalb des Gehirns
24	K52	20	Sonstige Schleimhautentzündung des Magens bzw. des Darms, nicht durch Bakterien oder andere Krankheitserreger verursacht
28	A41	17	Sonstige Blutvergiftung (Sepsis)
28	I42	17	Krankheit der Herzmuskulatur (Kardiomyopathie) ohne andere Ursache

Rang	ICD-10 Ziffer:	Absolute Fallzahl:	Umgangssprachliche Bezeichnung:
28	N39	17	Sonstige Krankheit der Niere, der Harnwege bzw. der Harnblase

Weitere Kompetenz-Diagnosen

Rang	ICD-10 Ziffer:	Absolute Fallzahl:	Umgangssprachliche Bezeichnung:
1	I44.2	20	Atrioventrikulärer Block 3. Grades
2	N18.0	17	Terminale Niereninsuffizienz
3	I35.0	15	Aortenklappenstenose
3	I42.0	15	Dilatative Kardiomyopathie
5	Q21.1	8	Vorhofseptumdefekt
6	A41.9	7	Sepsis, nicht näher bezeichnet
6	N18.84	7	Chronische Niereninsuffizienz, Stadium IV
8	D59.3	<= 5	Hämolytisch-urämisches Syndrom
8	G61.0	<= 5	Guillain-Barré-Syndrom
8	I70.1	<= 5	Atherosklerose der Nierenarterie
8	M31.3	<= 5	Wegener-Granulomatose
8	M32.1	<= 5	Systemischer Lupus erythematodes mit Beteiligung von Organen oder Organsystemen
8	N04.1	<= 5	Nephrotisches Syndrom: Fokale und segmentale glomeruläre Läsionen
8	N04.2	<= 5	Nephrotisches Syndrom: Diffuse membranöse Glomerulonephritis
8	N04.9	<= 5	Nephrotisches Syndrom: Art der morphologischen Veränderung nicht näher bezeichnet
8	N10	<= 5	Akute Entzündung im Bindegewebe der Nieren und an den Nierenkanälchen
8	N12	<= 5	Entzündung im Bindegewebe der Nieren und an den Nierenkanälchen, die nicht als akut oder anhaltend bezeichnet ist

B-[1].7 Prozeduren nach OPS

Top 30 Operationen

Rang	OPS-301 Ziffer:	Absolute Fallzahl:	Umgangssprachliche Bezeichnung:
1	3-023	3318	Farbdoppler-Ultraschall des Herzens (Echokardiographie) über die Haut
2	1-275	1020	Untersuchung der linken Herzhälfte mit einem über die Schlagader ins Herz gelegten Schlauch (Katheter)
3	8-837	798	Behandlung am Herzen bzw. den Herzkranzgefäßen mit Zugang über einen Schlauch (Katheter)
4	8-930	651	Intensivmedizinische Überwachung von Atmung, Herz und Kreislauf ohne Messung des Drucks in der Lungenschlagader und im rechten Vorhof des Herzens
5	1-710	648	Messung der Lungenfunktion in einer luftdichten Kabine - Ganzkörperplethysmographie
6	3-022	597	Farbdoppler-Ultraschall der Halsgefäße
7	3-200	586	Computertomographie (CT) des Schädels ohne Kontrastmittel
8	8-980	572	Behandlung auf der Intensivstation (Basisprozedur)
9	8-831	490	Legen, Wechsel bzw. Entfernung eines Schlauches (Katheter), der in den großen Venen platziert ist
10	8-854	459	Verfahren zur Blutwäsche außerhalb des Körpers mit Entfernen der Giftstoffe über ein Konzentrationsgefälle - Dialyse
11	8-836	406	Behandlung an einem Gefäß über einen Schlauch (Katheter)
12	8-931	265	Intensivmedizinische Überwachung von Atmung, Herz und Kreislauf mit Messung des Drucks im rechten Vorhof des Herzens
13	3-800	264	Kernspintomographie (MRT) des Schädels ohne Kontrastmittel
14	3-052	237	Ultraschall des Herzens (Echokardiographie) von der Speiseröhre aus - TEE
15	8-640	194	Behandlung von Herzrhythmusstörungen mit Stromstößen - Defibrillation
16	8-701	193	Einführung eines Schlauches in die Luftröhre zur Beatmung - Intubation
17	3-22a	147	Computertomographie (CT) der Lungenschlagader mit Kontrastmittel
18	3-02c	144	Farbdoppler-Ultraschall der Blutgefäße der Gliedmaßen
19	8-981	143	Fachübergreifende neurologische Behandlung eines akuten Schlaganfalls
20	3-225	136	Computertomographie (CT) des Bauches mit Kontrastmittel
21	3-820	123	Kernspintomographie (MRT) des Schädels mit Kontrastmittel
22	1-207	116	Messung der Gehirnströme - EEG
23	3-222	111	Computertomographie (CT) des Brustkorbes mit Kontrastmittel
24	3-027	106	Farbdoppler-Ultraschall der Nieren

Rang	OPS-301 Ziffer:	Absolute Fallzahl:	Umgangssprachliche Bezeichnung:
25	1-266	102	Messung elektrischer Herzströme ohne einen über die Schlagader ins Herz gelegten Schlauch (Katheter)
26	8-855	88	Blutreinigung außerhalb des Körpers durch ein Kombinationsverfahren von Blutentgiftung und Blutwäsche
27	5-377	84	Einsetzen eines Herzschrittmachers bzw. eines Impulsgebers (Defibrillator)
28	3-006	75	Ultraschall des Brustkorbes
28	3-010	75	Eindimensionaler Doppler-Ultraschall der Hirngefäße
30	3-00b	74	Ultraschall der Niere und der Harnwege beim Neugeborenen

Weitere Kompetenz-Prozeduren

Rang	OPS-301 Ziffer:	Absolute Fallzahl:	Umgangssprachliche Bezeichnung:
1	1-846.0	10	Diagnostische perkutane Punktion von Harnorganen: Niere
2	8-837.d0	8	Perkutan-transluminale Gefäßintervention an Herz und Koronargefäßen: Verschluss eines Septumdefekts: Vorhofseptum
3	1-494.0	<= 5	Perkutane Biopsie an anderen Organen und Geweben mit Steuerung durch bildgebende Verfahren: Myokard
3	5-377.4	<= 5	Implantation eines Herzschrittmachers und Defibrillators: Schrittmacher, Dreikammersystem (biventrikuläre Stimulation)
3	5-377.7	<= 5	Implantation eines Herzschrittmachers und Defibrillators: Defibrillator mit biventrikulärer Stimulation
3	8-837.m6	<= 5	Perkutan-transluminale Gefäßintervention an Herz und Koronargefäßen: Einlegen eines medikamentenfreisetzenden Stents: 4 Stents in mehrere Koronararterien
3	8-83a.02	<= 5	Dauer der Behandlung mit einem herzunterstützenden System: Intraaortale Ballonpumpe: 96 Stunden und mehr
3	8-980.30	<= 5	Intensivmedizinische Komplexbehandlung (Basisprozedur): 1105 bis 1656 Aufwandspunkte: 1105 bis 1380 Aufwandspunkte

B-[1].8 Ambulante Behandlungsmöglichkeiten

Bezeichnung der Ambulanz:	Angebotene Leistung:	Art der Ambulanz:
Privatambulanz Chefarzt Priv.-Doz. Dr. med. Martin Giesler	gesamtes Leistungsspektrum der Fachabteilung	Sonstige Privatambulanz für Selbstzahler und Privatversicherte
KV- Ermächtigungsambulanz Chefarzt Priv. Doz. Dr. med. Martin Giesler	Das ambulante Leistungsspektrum orientiert sich an den Schwerpunkten der Abteilung. Eine detaillierte Übersicht befindet sich im ärztlichen Verzeichnis der kassenärztlichen Vereinigung Bayerns.	Sonstige KV-Ambulanz
KV-Ermächtigungsambulanz Oberarzt Dr. med. Harald Kaul	Das ambulante Leistungsspektrum orientiert sich an den Schwerpunkten der Abteilung. Eine detaillierte Übersicht befindet sich im ärztlichen Verzeichnis der kassenärztlichen Vereinigung Bayerns.	Sonstige KV-Ambulanz
KV-Ermächtigungsambulanz Oberarzt Dr. med. Ulrich Valta-Seufzer	Das ambulante Leistungsspektrum orientiert sich an den Schwerpunkten der Abteilung. Eine detaillierte Übersicht befindet sich im ärztlichen Verzeichnis der kassenärztlichen Vereinigung Bayerns.	Sonstige KV-Ambulanz
Ambulantes Operieren nach § 115b SGB V	siehe Katalog der ambulanten Operationen unter B9	Sonstige Institutsambulanz

B-[1].9 Ambulante Operationen nach § 115b SGB V

Top 30 Ambulante Operationen

Rang	OPS-301 Ziffer:	Umgangssprachliche Bezeichnung:	Absolute Fallzahl:
1	5-378	Entfernung, Wechsel bzw. Korrektur eines Herzschrittmachers oder eines Impulsgebers (Defibrillator)	<= 5

B-[1].10 Zulassung zum Durchgangs-Arztverfahren der Berufsgenossenschaft trifft nicht zu / entfällt

B-[1].11 Apparative Ausstattung

Nr.	Vorhandene Geräte:	Kommentar / Erläuterung:
AA01	Angiographiegerät	[24h verfügbar]
AA03	Belastungs-EKG/ Ergometrie	
AA05	Bodyplethysmographie	
AA10	Elektroenzephalographiegerät (EEG)	
AA13	Geräte der invasiven Kardiologie (z.B. Herzkatheterlabor, Ablationsgenerator, Kardioversionsgerät, Herzschrittmacherlabor)	[24h verfügbar]
AA14	Geräte für Nierenersatzverfahren (Hämofiltration, Dialyse, Peritonealdialyse)	[24h verfügbar]
AA19	Kipptisch (z.B. zur Diagnose des orthostatischen Syndroms)	
AA29	Sonographiegerät/ Dopplersonographiegerät	[24h verfügbar]
AA31	Spirometrie/ Lungenfunktionsprüfung	

B-[1].12 Personelle Ausstattung

B-12.1 Ärzte:

Ärzte insgesamt (außer Belegärzte): 15,5

Kommentar / Ergänzung: Vollzeitstellen

Davon Fachärzte: 7

Belegärzte (nach § 121 SGB V): 0

Fachexpertise der Abteilung

Nr.	Bezeichnung:	Kommentar / Erläuterungen:
AQ28	Innere Medizin und SP Kardiologie	
AQ29	Innere Medizin und SP Nephrologie	
ZF15	Intensivmedizin	Internistische Intensivmedizin
ZF28	Notfallmedizin	
AQ00	Sonstige	Facharzt Innere Medizin (Weiterbildungsordnung 1993)

B-12.2 Pflegepersonal:

Pflegekräfte insgesamt: 33,5

Kommentar / Erläuterung: Die Verteilung der Pflegekräfte erfolgt nach den Belegungstagen der Abteilungen, da das Klinikum Deggendorf z. T. interdisziplinäre Pflegestationen unterhält.

Davon examinierte Gesundheits- und Krankenpfleger bzw. Gesundheits- und Kinderkrankenpfleger (3 Jahre, ohne und mit Fachweiterbildung): 33,5

Davon examinierte Gesundheits- und Krankenpfleger bzw. Gesundheits- und Kinderkrankenpfleger (3 Jahre, mit entsprechender Fachweiterbildung): 0

B-12.3 Spezielles therapeutisches Personal:

Nr.	Spezielles therapeutisches Personal:	Kommentar:
SP04	Diätassistenten	
SP05	Ergotherapeuten	
SP14	Logopäden	Das Leistungsangebot erfolgt durch ein Kooperation.
SP21	Physiotherapeuten	
SP26	Sozialpädagogen	

B-[2] Fachabteilung Innere Medizin II: Gastroenterologie, Onko-/Hämatologie, Endokrinologie

B-[2].1 Name der Organisationseinheit / Fachabteilung

Innere Medizin II: Gastroenterologie, Onko-/Hämatologie, Endokrinologie

Art der Abteilung: bettenführende Hauptabteilung

Fachabteilungsschlüssel: 0100

Hausanschrift:

Perlasberger Str. 41
94469 Deggendorf

Telefon:

0991 / 380 - 3231

E-Mail:

medizinische.klinik2@klinikum-deggendorf.de

Internet:

http://www.klinikum-deggendorf.de/fh/index.php?link=html/b_institute/Fachabteilungen/-innere_med_zentrum/20-inneremedizingastroenterologie/index.htm

B-[2].2 Versorgungsschwerpunkte der Organisationseinheit / Fachabteilung

Nr.	Versorgungsschwerpunkte im Bereich Innere Medizin II: Gastroenterologie, Onko-/Hämatologie, Endokrinologie:	Kommentar / Erläuterung:
VI09	Diagnostik und Therapie von hämatologischen Erkrankungen	<ul style="list-style-type: none"> • Nahezu alle Formen der Leukämie oder bösartige Erkrankungen der Lymphknoten werden individuell behandelt. • Die Abteilung ist Mitglied im Tumorzentrum Regensburg.
VI10	Diagnostik und Therapie von endokrinen Ernährungs- und Stoffwechselkrankheiten (Diabetes, Schilddrüse, ..)	<ul style="list-style-type: none"> • Anerkennung im Disease Management Program für Diabetes Mellitus Typ II • Diagnostik und Therapie diabetischer Begleiterkrankungen • verschiedene Möglichkeiten der Insulintherapie • Ernährungsberatung und Bewegungstherapie
VI11	Diagnostik und Therapie von Erkrankungen des Magen-Darmtraktes	<ul style="list-style-type: none"> • Durchführung aller etablierten Endoskopieverfahren
VI12	Diagnostik und Therapie von Erkrankungen des Darmausgangs	
VI13	Diagnostik und Therapie von Krankheiten des Peritoneums	

Nr.	Versorgungsschwerpunkte im Bereich Innere Medizin II: Gastroenterologie, Onko-/Hämatologie, Endokrinologie:	Kommentar / Erläuterung:
VI14	Diagnostik und Therapie von Erkrankungen der Leber, der Galle und des Pankreas	<ul style="list-style-type: none"> • Ultraschalluntersuchungen • Endoskopisch retrograde Cholangio Pankreatikographie (ERCP)
VI18	Diagnostik und Therapie von onkologischen Erkrankungen	<ul style="list-style-type: none"> • Durchführung von systemischen und lokalen Chemotherapien • Dauertherapie mittels speziellen Verabreichungspumpen für Medikamente • Hormontherapie
VI19	Diagnostik und Therapie von infektiösen und parasitären Krankheiten	<ul style="list-style-type: none"> • Behandlung nach den Richtlinien des Robert-Koch-Institutes • infektiöse Durchfälle • Tuberkulose • Reisemedizin • unklares Fieber
VI23	Diagnostik und Therapie von angeborenen und erworbenen Immundefekterkrankungen (einschließlich HIV und AIDS)	
VI27	Spezialsprechstunde	<ul style="list-style-type: none"> • für Patienten mit Darmerkrankungen, Lebererkrankungen oder Diabetes

B-[2].3 Medizinisch-pflegerische Leistungsangebote der Organisationseinheit / Fachabteilung

Nr.	Medizinisch-pflegerisches Leistungsangebot:	Kommentar / Erläuterung:
MP13	Diabetiker-Schulung	
MP34	Psychologisches/ psychotherapeutisches Leistungsangebot/ Psychosozialdienst	

B-[2].4 Nicht-medizinische Serviceangebote der Organisationseinheit / Fachabteilung

trifft nicht zu / entfällt

B-[2].5 Fallzahlen der Organisationseinheit / Fachabteilung

Vollstationäre Fallzahl:

1713

B-[2].6 Hauptdiagnosen nach ICD

Top 30 Diagnosen

Rang	ICD-10 Ziffer:	Absolute Fallzahl:	Umgangssprachliche Bezeichnung:
1	J18	72	Lungenentzündung, Erreger vom Arzt nicht näher bezeichnet
2	A09	70	Durchfallkrankheit bzw. Magen-Darm-Grippe, wahrscheinlich ausgelöst durch Bakterien oder andere Erreger
3	K29	52	Schleimhautentzündung des Magens bzw. des Zwölffingerdarms
4	K80	50	Gallensteinleiden
5	E11	45	Zuckerkrankheit, die nicht zwingend mit Insulin behandelt werden muss - Diabetes Typ-2
5	I50	45	Herzschwäche
7	K56	38	Darmverschluss (Ileus) ohne Eingeweidebruch
7	R55	38	Ohnmachtsanfall bzw. Kollaps
9	I10	37	Bluthochdruck ohne bekannte Ursache
10	R07	36	Hals- bzw. Brustschmerzen
11	K25	35	Magengeschwür
12	K92	32	Sonstige Krankheit des Verdauungssystems
13	K57	31	Krankheit des Dickdarms mit vielen kleinen Ausstülpungen der Schleimhaut - Divertikulose
14	R10	30	Bauch- bzw. Beckenschmerzen
15	K70	29	Leberkrankheit durch Alkohol
16	C34	28	Bronchialkrebs bzw. Lungenkrebs
16	J44	28	Sonstige anhaltende Lungenkrankheit mit Verengung der Atemwege
16	K26	28	Zwölffingerdarmgeschwür
19	F10	27	Psychische bzw. Verhaltensstörung durch Alkohol
20	K85	25	Akute Entzündung der Bauchspeicheldrüse
21	N39	23	Sonstige Krankheit der Niere, der Harnwege bzw. der Harnblase
22	K63	22	Sonstige Krankheit des Darms
23	K22	20	Sonstige Krankheit der Speiseröhre
24	K52	19	Sonstige Schleimhautentzündung des Magens bzw. des Darms, nicht durch Bakterien oder andere Krankheitserreger verursacht
25	D50	18	Blutarmut durch Eisenmangel
26	I48	17	Herzrhythmusstörung, ausgehend von den Vorhöfen des Herzens

Rang	ICD-10 Ziffer:	Absolute Fallzahl:	Umgangssprachliche Bezeichnung:
27	A02	16	Sonstige Salmonellenkrankheit
27	A04	16	Sonstige Durchfallkrankheit, ausgelöst durch Bakterien
27	A41	16	Sonstige Blutvergiftung (Sepsis)
30	B18	15	Anhaltende Leberentzündung (Hepatitis), ausgelöst durch Viren

Weitere Kompetenz-Diagnosen

Rang	ICD-10 Ziffer:	Absolute Fallzahl:	Umgangssprachliche Bezeichnung:
1	K92.2	26	Gastrointestinale Blutung, nicht näher bezeichnet
2	K70.3	25	Alkoholische Leberzirrhose
3	K80.31	17	Gallengangsstein mit Cholangitis: Mit Gallenwegsobstruktion
4	C34.1	16	Bösartige Neubildung: Oberlappen (-Bronchus)
5	B18.2	13	Chronische Virushepatitis C
6	K83.1	12	Verschluss des Gallenganges
7	C22.0	10	Leberzellkarzinom
7	K85.90	10	Akute Pankreatitis, nicht näher bezeichnet: Ohne Angabe einer Organkomplikation

B-[2].7 Prozeduren nach OPS

Top 30 Operationen

Rang	OPS-301 Ziffer:	Absolute Fallzahl:	Umgangssprachliche Bezeichnung:
1	3-009	1022	Ultraschall des Bauches und des dahinterliegenden Gewebes mit Ausnahme des Oberbauches
2	1-440	983	Entnahme einer Gewebeprobe (Biopsie) aus dem oberem Verdauungstrakt, den Gallengängen bzw. der Bauchspeicheldrüse bei einer Spiegelung
3	1-632	856	Untersuchung der Speiseröhre, des Magens und des Zwölffingerdarms durch eine Spiegelung
4	1-650	537	Untersuchung des Dickdarms durch eine Spiegelung - Koloskopie
5	1-444	485	Entnahme einer Gewebeprobe (Biopsie) aus dem unteren Verdauungstrakt bei einer Spiegelung
6	5-513	251	Operation an den Gallengängen bei einer Bauchspiegelung
7	5-452	196	Operative Entfernung oder Zerstörung von erkranktem Gewebe des Dickdarms
8	5-431	193	Operatives Anlegen einer Magensonde durch die Bauchwand zur künstlichen Ernährung

Rang	OPS-301 Ziffer:	Absolute Fallzahl:	Umgangssprachliche Bezeichnung:
9	3-225	191	Computertomographie (CT) des Bauches mit Kontrastmittel
10	8-800	184	Übertragung (Transfusion) von Blut, roten Blutkörperchen bzw. Blutplättchen eines Spenders auf einen Empfänger
11	1-620	147	Untersuchung der Luftröhre und der Bronchien durch eine Spiegelung
12	3-200	135	Computertomographie (CT) des Schädels ohne Kontrastmittel
13	1-640	97	Untersuchung der Gallengänge durch eine Röntgendarstellung mit Kontrastmittel bei einer Spiegelung des Zwölffingerdarms
14	8-831	95	Legen, Wechsel bzw. Entfernung eines Schlauches (Katheter), der in den großen Venen platziert ist
15	3-222	88	Computertomographie (CT) des Brustkorbes mit Kontrastmittel
16	8-125	79	Anlegen oder Wechsel einer über die Speiseröhre eingeführten Dünndarmsonde
17	5-449	71	Sonstige Operation am Magen
18	3-800	67	Kernspintomographie (MRT) des Schädels ohne Kontrastmittel
19	3-022	66	Farbdoppler-Ultraschall der Halsgefäße
20	1-442	60	Entnahme einer Gewebeprobe (Biopsie) aus der Leber, den Gallengängen bzw. der Bauchspeicheldrüse durch die Haut mit Steuerung durch bildgebende Verfahren, z.B. Ultraschall
21	5-469	55	Sonstige Operation am Darm (Adhäsioolyse)
22	3-990	48	Computergestützte Analyse von Bilddaten mit 3D-Auswertung
23	3-820	46	Kernspintomographie (MRT) des Schädels mit Kontrastmittel
24	1-641	42	Untersuchung der Bauchspeicheldrüsengänge durch eine Röntgendarstellung mit Kontrastmittel bei einer Spiegelung des Zwölffingerdarms
24	5-429	42	Sonstige Operation an der Speiseröhre
26	3-22a	37	Computertomographie (CT) der Lungenschlagader mit Kontrastmittel
27	3-02c	36	Farbdoppler-Ultraschall der Blutgefäße der Gliedmaßen
28	1-653	35	Untersuchung des Enddarms durch eine Spiegelung
29	3-220	32	Computertomographie (CT) des Schädels mit Kontrastmittel
30	3-802	29	Kernspintomographie (MRT) von Wirbelsäule und Rückenmark ohne Kontrastmittel

Weitere Kompetenz-Prozeduren

Rang	OPS-301 Ziffer:	Absolute Fallzahl:	Umgangssprachliche Bezeichnung:
1	1-440.a	363	Endoskopische Biopsie an oberem Verdauungstrakt, Gallengängen und Pankreas: 1-5 Biopsien am oberen Verdauungstrakt
2	1-650.2	287	Diagnostische Koloskopie: Total, mit Ileoskopie
3	1-444.6	192	Endoskopische Biopsie am unteren Verdauungstrakt: Stufenbiopsie
4	1-440.a	183	Endoskopische Biopsie an oberem Verdauungstrakt, Gallengängen und Pankreas: 1-5 Biopsien am oberen Verdauungstrakt
5	8-800.7f	159	Transfusion von Vollblut, Erythrozytenkonzentrat und Thrombozytenkonzentrat: Erythrozytenkonzentrat: 1 TE bis unter 6 TE
6	1-440.a	134	Endoskopische Biopsie an oberem Verdauungstrakt, Gallengängen und Pankreas: 1-5 Biopsien am oberen Verdauungstrakt
7	1-444.7	122	Endoskopische Biopsie am unteren Verdauungstrakt: 1-5 Biopsien
8	1-632	120	Untersuchung der Speiseröhre, des Magens und des Zwölffingerdarms durch eine Spiegelung
9	1-440.9	114	Endoskopische Biopsie an oberem Verdauungstrakt, Gallengängen und Pankreas: Stufenbiopsie am oberen Verdauungstrakt
10	1-632	74	Untersuchung der Speiseröhre, des Magens und des Zwölffingerdarms durch eine Spiegelung
11	1-440.a	69	Endoskopische Biopsie an oberem Verdauungstrakt, Gallengängen und Pankreas: 1-5 Biopsien am oberen Verdauungstrakt
11	1-640	69	Untersuchung der Gallengänge durch eine Röntgendarstellung mit Kontrastmittel bei einer Spiegelung des Zwölffingerdarms
13	5-431.2	64	Gastrostomie: Perkutan-endoskopisch (PEG)
14	5-513.20	61	Endoskopische Operationen an den Gallengängen: Steinentfernung: Mit Körbchen
15	1-650.1	60	Diagnostische Koloskopie: Total, bis Zäkum
15	5-513.1	60	Endoskopische Operationen an den Gallengängen: Inzision der Papille (Papillotomie)
17	1-440.9	56	Endoskopische Biopsie an oberem Verdauungstrakt, Gallengängen und Pankreas: Stufenbiopsie am oberen Verdauungstrakt
18	1-650.2	54	Diagnostische Koloskopie: Total, mit Ileoskopie
18	5-431.2	54	Gastrostomie: Perkutan-endoskopisch (PEG)
20	5-452.21	51	Lokale Exzision und Destruktion von erkranktem Gewebe des Dickdarmes: Exzision, endoskopisch: Polypektomie von 1-2 Polypen mit Schlinge
21	8-831.0	48	Legen, Wechsel und Entfernung eines Katheters in zentralvenöse Gefäße: Legen
22	1-444.7	44	Endoskopische Biopsie am unteren Verdauungstrakt: 1-5 Biopsien

Rang	OPS-301 Ziffer:	Absolute Fallzahl:	Umgangssprachliche Bezeichnung:
23	1-442.0	43	Perkutane Biopsie an hepatobiliärem System und Pankreas mit Steuerung durch bildgebende Verfahren: Leber
24	1-632	41	Untersuchung der Speiseröhre, des Magens und des Zwölffingerdarms durch eine Spiegelung
24	5-452.20	41	Lokale Exzision und Destruktion von erkranktem Gewebe des Dickdarmes: Exzision, endoskopisch: Exzision ohne weitere Maßnahmen
26	1-650.2	39	Diagnostische Koloskopie: Total, mit Ileoskopie
27	5-431.2	36	Gastrostomie: Perkutan-endoskopisch (PEG)
28	1-620.0	34	Diagnostische Tracheobronchoskopie: Mit flexiblem Instrument
29	5-452.23	33	Lokale Exzision und Destruktion von erkranktem Gewebe des Dickdarmes: Exzision, endoskopisch: Endoskopische Mukosaresektion
30	1-444.6	31	Endoskopische Biopsie am unteren Verdauungstrakt: Stufenbiopsie

B-[2].8 Ambulante Behandlungsmöglichkeiten

Bezeichnung der Ambulanz:	Angebotene Leistung:	Art der Ambulanz:
Privatambulanz Chefarzt Prof. Dr. Siegfried Wagner	gesamtes Leistungsspektrum der Fachabteilung	Sonstige Privatambulanz für Selbstzahler oder Privatversicherte
KV-Ermächtigungsambulanz Chefarzt Prof. Dr. med. Siegfried Wagner	Das ambulante Leistungsspektrum orientiert sich an den Schwerpunkten der Abteilung. Eine detaillierte Übersicht befindet sich im ärztlichen Verzeichnis der kassenärztlichen Vereinigung Bayerns	Sonstige KV-Ambulanz
KV-Ermächtigungsambulanz Oberärztin Dr. med. Gabriele Woska	Das ambulante Leistungsspektrum orientiert sich an den Schwerpunkten der Abteilung. Eine detaillierte Übersicht befindet sich im ärztlichen Verzeichnis der kassenärztlichen Vereinigung Bayerns	Sonstige KV-Ambulanz
Ambulantes Operieren nach § 115b SGB V	siehe Katalog der ambulanten Operationen unter B9	Sonstige Institutsambulanz

B-[2].9 Ambulante Operationen nach § 115b SGB V

Top 30 Ambulante Operationen

Rang	OPS-301 Ziffer:	Umgangssprachliche Bezeichnung:	Absolute Fallzahl:
1	1-650	Untersuchung des Dickdarms durch eine Spiegelung - Koloskopie	134
2	1-444	Entnahme einer Gewebeprobe (Biopsie) aus dem unteren Verdauungstrakt bei einer Spiegelung	111
3	5-452	Operative Entfernung oder Zerstörung von erkranktem Gewebe des Dickdarms	23
4	5-513	Operation an den Gallengängen bei einer Bauchspiegelung	6
5	1-640	Untersuchung der Gallengänge durch eine Röntgendarstellung mit Kontrastmittel bei einer Spiegelung des Zwölffingerdarms	<= 5
5	1-642	Untersuchung der Gallen- und Bauchspeicheldrüsengänge durch eine Röntgendarstellung mit Kontrastmittel bei einer Spiegelung des Zwölffingerdarms	<= 5
5	5-429	Sonstige Operation an der Speiseröhre	<= 5
5	5-431	Operatives Anlegen einer Magensonde durch die Bauchwand zur künstlichen Ernährung	<= 5

B-[2].10 Zulassung zum Durchgangs-Arztverfahren der Berufsgenossenschaft
trifft nicht zu / entfällt

B-[2].11 Apparative Ausstattung

Nr.	Vorhandene Geräte:	Kommentar / Erläuterung:
AA12	Endoskop	[24h verfügbar]
AA20	Laser	
AA27	Röntgengerät/ Durchleuchtungsgerät (z.B. C-Bogen)	[24h verfügbar]
AA29	Sonographiegerät/ Dopplersonographiegerät	

B-[2].12 Personelle Ausstattung

B-12.1 Ärzte:

Ärzte insgesamt (außer Belegärzte): 11,5
Kommentar / Ergänzung: Vollzeitstellen

Davon Fachärzte: 3

Belegärzte (nach § 121 SGB V): 0

Fachexpertise der Abteilung

Nr.	Bezeichnung:	Kommentar / Erläuterungen:
AQ26	Innere Medizin und SP Gastroenterologie	
AQ27	Innere Medizin und SP Hämatologie und Onkologie	
ZF07	Diabetologie	
ZF14	Infektiologie	

B-12.2 Pflegepersonal:

Pflegekräfte insgesamt: 15,8

Kommentar / Erläuterung: Die Verteilung der Pflegekräfte erfolgt nach den Belegungstagen der Abteilungen, da das Klinikum Deggendorf z. T. interdisziplinäre Pflegestationen unterhält.

Davon examinierte Gesundheits- und Krankenpfleger bzw. Gesundheits- und Kinderkrankenpfleger (3 Jahre, ohne und mit Fachweiterbildung): 15,8

Davon examinierte Gesundheits- und Krankenpfleger bzw. Gesundheits- und Kinderkrankenpfleger (3 Jahre, mit entsprechender Fachweiterbildung): 0

B-12.3 Spezielles therapeutisches Personal:

Nr.	Spezielles therapeutisches Personal:	Kommentar:
SP04	Diätassistenten	
SP27	Stomatherapeuten	
SP00	Sonstige	Diabetesberaterin (Deutsche Diabetes Gesellschaft)

B-[3] Fachabteilung Innere Medizin III: Geriatrie und Palliativmedizin

B-[3].1 Name der Organisationseinheit / Fachabteilung

Innere Medizin III: Geriatrie und Palliativmedizin

Art der Abteilung: bettenführende Hauptabteilung

Fachabteilungsschlüssel: 0100

Hausanschrift:

Perlasberger Str. 41
94469 Deggendorf

Telefon:

0991 / 380 - 3246

E-Mail:

medizinische.klinik3@klinikum-deggendorf.de

Internet:

http://www.klinikum-deggendorf.de/fh/index.php?link=html/b_institute/Fachabteilungen/innere_med_zentrum/30-inneremedizingeriatrie/index.htm

B-[3].2 Versorgungsschwerpunkte der Organisationseinheit / Fachabteilung

Nr.	Versorgungsschwerpunkte im Bereich Innere Medizin III: Geriatrie und Palliativmedizin:	Kommentar / Erläuterung:
VI02	Diagnostik und Therapie der pulmonalen Herzkrankheit und von Krankheiten des Lungenkreislaufes	
VI06	Diagnostik und Therapie von zerebrovaskulären Krankheiten	inklusive geriatrischem Assessment
VI11	Diagnostik und Therapie von Erkrankungen des Magen-Darmtraktes	unter anderem mittels Endoskopie unter besonderer Beachtung der Bedürfnisse älterer Menschen
VI16	Diagnostik und Therapie von Krankheiten der Pleura	inklusive Pleurapunktion, Pleuradrainage und Pleurodese
VI18	Diagnostik und Therapie von onkologischen Erkrankungen	vor allem im Bereich der Palliativmedizin
VI19	Diagnostik und Therapie von infektiösen und parasitären Krankheiten	
VI24	Diagnostik und Therapie von geriatrischen Erkrankungen	inklusive geriatrischem Assessment

B-[3].3 Medizinisch-pflegerische Leistungsangebote der Organisationseinheit / Fachabteilung

Nr.	Medizinisch-pflegerisches Leistungsangebot:	Kommentar / Erläuterung:
MP34	Psychologisches/ psychotherapeutisches Leistungsangebot/ Psychosozialdienst	
MP39	Spezielle Angebote zur Anleitung und Beratung von Patienten und Angehörigen	bezogen auf die Palliativeinheit

B-[3].4 Nicht-medizinische Serviceangebote der Organisationseinheit / Fachabteilung

trifft nicht zu / entfällt

B-[3].5 Fallzahlen der Organisationseinheit / Fachabteilung

Vollstationäre Fallzahl:
1242

B-[3].6 Hauptdiagnosen nach ICD

Top 30 Diagnosen

Rang	ICD-10 Ziffer:	Absolute Fallzahl:	Umgangssprachliche Bezeichnung:
1	I50	107	Herzschwäche
2	J18	81	Lungenentzündung, Erreger vom Arzt nicht näher bezeichnet
3	R55	45	Ohnmachtsanfall bzw. Kollaps
4	R07	37	Hals- bzw. Brustschmerzen
5	J44	35	Sonstige anhaltende Lungenkrankheit mit Verengung der Atemwege
6	I10	34	Bluthochdruck ohne bekannte Ursache
7	I63	29	Schlaganfall durch Gefäßverschluss - Hirninfarkt
7	N39	29	Sonstige Krankheit der Niere, der Harnwege bzw. der Harnblase
9	E11	25	Zuckerkrankheit, die nicht zwingend mit Insulin behandelt werden muss - Diabetes Typ-2
10	I48	24	Herzrhythmusstörung, ausgehend von den Vorhöfen des Herzens
11	I20	21	Anfallsartige Enge und Schmerzen in der Brust - Angina pectoris
12	C34	19	Bronchialkrebs bzw. Lungenkrebs
13	K92	18	Sonstige Krankheit des Verdauungssystems
14	A09	17	Durchfallkrankheit bzw. Magen-Darm-Grippe, wahrscheinlich ausgelöst durch Bakterien oder andere Erreger
15	I21	15	Akuter Herzinfarkt
15	I26	15	Verschluss eines Blutgefäßes in der Lunge durch ein Blutgerinnsel - Lungenembolie

Rang	ICD-10 Ziffer:	Absolute Fallzahl:	Umgangssprachliche Bezeichnung:
15	R56	15	Krämpfe
18	G45	14	Kurzzeitige Durchblutungsstörung des Gehirns (TIA) bzw. verwandte Störungen
18	I80	14	Verschluss einer Vene durch ein Blutgerinnsel (Thrombose) bzw. oberflächliche Venenentzündung
18	R10	14	Bauch- bzw. Beckenschmerzen
21	C16	12	Magenkrebs
21	J69	12	Lungenentzündung durch feste oder flüssige Substanzen
21	K59	12	Sonstige Störung der Darmfunktion, z.B. Verstopfung oder Durchfall
24	C78	11	Metastase einer Krebserkrankung in Atmungs- bzw. Verdauungsorganen
24	K25	11	Magengeschwür
26	A41	10	Sonstige Blutvergiftung (Sepsis)
26	K56	10	Darmverschluss (Ileus) ohne Eingeweidebruch
28	J20	9	Akute Bronchitis
29	K26	8	Zwölffingerdarmgeschwür
29	R42	8	Schwindel bzw. Taumel

Weitere Kompetenz-Diagnosen

Rang	ICD-10 Ziffer:	Absolute Fallzahl:	Umgangssprachliche Bezeichnung:
1	I50.9	89	Herzinsuffizienz, nicht näher bezeichnet
2	J18.1	67	Lobärpneumonie, nicht näher bezeichnet
3	I10.01	34	Benigne essentielle Hypertonie: Mit Angabe einer hypertensiven Krise
4	N39.0	29	Harnwegsinfektion, Lokalisation nicht näher bezeichnet
5	I63.4	17	Hirnfarkt durch Embolie zerebraler Arterien
6	I26.0	12	Lungenembolie mit Angabe eines akuten Cor pulmonale
6	J69.0	12	Pneumonie durch Nahrung oder Erbrochenes
8	E11.91	9	Nicht primär insulinabhängiger Diabetes mellitus [Typ-2-Diabetes] ohne Komplikationen: Als entgleist bezeichnet
8	G45.92	9	Zerebrale transitorische Ischämie, nicht näher bezeichnet: Komplette Rückbildung innerhalb von 1 bis 24 Stunden
8	I80.2	9	Thrombose, Phlebitis und Thrombophlebitis sonstiger tiefer Gefäße der unteren Extremitäten
11	I63.5	8	Hirnfarkt durch nicht näher bezeichneten Verschluss oder Stenose zerebraler Arterien
11	J20.9	8	Akute Bronchitis, nicht näher bezeichnet
13	C34.9	7	Bösartige Neubildung: Bronchus oder Lunge, nicht näher bezeichnet

Rang	ICD-10 Ziffer:	Absolute Fallzahl:	Umgangssprachliche Bezeichnung:
13	D64.9	7	Anämie, nicht näher bezeichnet
13	J44.00	7	Chronische obstruktive Lungenkrankheit mit akuter Infektion der unteren Atemwege: FEV1 < 35 % des Sollwertes
13	K56.7	7	Ileus, nicht näher bezeichnet
13	R26.8	7	Sonstige und nicht näher bezeichnete Störungen des Ganges und der Mobilität
18	C16.9	6	Bösartige Neubildung: Magen, nicht näher bezeichnet
18	I21.4	6	Akuter subendokardialer Myokardinfarkt
18	I50.14	6	Linksherzinsuffizienz: Mit Beschwerden in Ruhe
18	J44.19	6	Chronische obstruktive Lungenkrankheit mit akuter Exazerbation: FEV1 nicht näher bezeichnet
18	R07.4	6	Brustschmerzen, nicht näher bezeichnet
18	R29.6	6	Sturzneigung, anderenorts nicht klassifiziert
18	R63.0	6	Anorexie
25	C34.1	<= 5	Bösartige Neubildung: Oberlappen (-Bronchus)
25	C78.6	<= 5	Sekundäre bösartige Neubildung des Retroperitoneums und des Peritoneums
25	E11.21	<= 5	Nicht primär insulinabhängiger Diabetes mellitus [Typ-2-Diabetes] mit Nierenkomplikationen: Als entgleist bezeichnet
25	E41	<= 5	Schwere Form der Unterernährung durch Protein- und Energiemangel
25	J18.2	<= 5	Hypostatische Pneumonie, nicht näher bezeichnet
25	J44.01	<= 5	Chronische obstruktive Lungenkrankheit mit akuter Infektion der unteren Atemwege: FEV1 >= 35 % und < 50 % des Sollwertes

B-[3].7 Prozeduren nach OPS

Top 30 Operationen

Rang	OPS-301 Ziffer:	Absolute Fallzahl:	Umgangssprachliche Bezeichnung:
1	3-009	874	Ultraschall des Bauches und des dahinterliegenden Gewebes mit Ausnahme des Oberbauches
2	1-632	301	Untersuchung der Speiseröhre, des Magens und des Zwölffingerdarms durch eine Spiegelung
3	1-770	149	Fachübergreifende Vorsorge und Basisuntersuchung von alten Menschen
4	3-200	131	Computertomographie (CT) des Schädels ohne Kontrastmittel
5	8-800	123	Übertragung (Transfusion) von Blut, roten Blutkörperchen bzw. Blutplättchen eines Spenders auf einen Empfänger
6	3-022	93	Farbdoppler-Ultraschall der Halsgefäße
7	3-225	90	Computertomographie (CT) des Bauches mit Kontrastmittel

Rang	OPS-301 Ziffer:	Absolute Fallzahl:	Umgangssprachliche Bezeichnung:
8	8-831	78	Legen, Wechsel bzw. Entfernung eines Schlauches (Katheter), der in den großen Venen platziert ist
9	3-006	72	Ultraschall des Brustkorbes
10	3-222	55	Computertomographie (CT) des Brustkorbes mit Kontrastmittel
11	3-800	51	Kernspintomographie (MRT) des Schädels ohne Kontrastmittel
12	3-820	35	Kernspintomographie (MRT) des Schädels mit Kontrastmittel
13	3-990	30	Computergestützte Analyse von Bilddaten mit 3D-Auswertung
14	8-152	29	Behandlung durch gezieltes Einstechen einer Nadel in den Brustkorb mit anschließender Gabe oder Entnahme von Substanzen, z.B. Flüssigkeit
15	3-22a	26	Computertomographie (CT) der Lungenschlagader mit Kontrastmittel
16	3-220	25	Computertomographie (CT) des Schädels mit Kontrastmittel
17	3-02c	23	Farbdoppler-Ultraschall der Blutgefäße der Gliedmaßen
18	3-027	21	Farbdoppler-Ultraschall der Nieren
18	3-802	21	Kernspintomographie (MRT) von Wirbelsäule und Rückenmark ohne Kontrastmittel
20	3-013	20	Eindimensionaler Doppler-Ultraschall der Blutgefäße der Gliedmaßen
21	3-003	19	Ultraschall des Halses
21	3-00b	19	Ultraschall der Niere und der Harnwege beim Neugeborenen
21	8-987	19	Fachübergreifende Behandlung bei Besiedelung oder Infektion mit multiresistenten Erregern
24	3-207	18	Computertomographie (CT) des Bauches ohne Kontrastmittel
24	3-705	18	Bildgebendes Verfahren zur Darstellung des Muskel-Skelettsystems mittels radioaktiver Strahlung (Szintigraphie)
26	1-204	16	Untersuchung der Hirnwasserräume
27	8-144	15	Einbringen eines Röhrchens oder Schlauchs in den Raum zwischen Lunge und Rippe zur Ableitung von Flüssigkeit (Drainage)
28	8-542	14	Ein- oder mehrtägige Krebsbehandlung mit Chemotherapie in die Vene bzw. unter die Haut
29	3-607	12	Röntgendarstellung der Schlagadern der Beine mit Kontrastmittel
30	3-121	11	Durchleuchtung mit Computertomographie (CT)

Weitere Kompetenz-Prozeduren

Rang	OPS-301 Ziffer:	Absolute Fallzahl:	Umgangssprachliche Bezeichnung:
1	1-770	148	Fachübergreifende Vorsorge und Basisuntersuchung von alten Menschen
2	8-800.7f	111	Transfusion von Vollblut, Erythrozytenkonzentrat und Thrombozytenkonzentrat: Erythrozytenkonzentrat: 1 TE bis unter 6 TE
3	1-650.2	70	Diagnostische Koloskopie: Total, mit Ileoskopie
4	8-831.3	31	Legen, Wechsel und Entfernung eines Katheters in zentralvenöse Gefäße: Entfernung ohne bakteriologische Probenahme
5	8-831.0	30	Legen, Wechsel und Entfernung eines Katheters in zentralvenöse Gefäße: Legen
6	8-152.1	29	Therapeutische perkutane Punktion des Thorax: Pleurahöhle
7	3-003.1	19	Sonographie des Halses: Schilddrüse
7	3-02c.1	19	Duplexsonographie der Blutgefäße der Extremitäten: Vene
9	3-705.1	17	Szintigraphie des Muskel-Skelettsystems: Mehr-Phasen-Szintigraphie
10	1-204.2	16	Untersuchung des Liquorsystems: Lumbale Liquorpunktion zur Liquorentnahme
11	1-620.3	14	Diagnostische Tracheobronchoskopie: Mit flexiblem Instrument, mit bronchoalveolärer Lavage
12	3-013.1	12	Eindimensionale Dopplersonographie der Blutgefäße der Extremitäten: Vene
13	3-203	11	Computertomographie (CT) der Wirbelsäule und des Rückenmarks ohne Kontrastmittel
13	3-823	11	Kernspintomographie (MRT) von Wirbelsäule und Rückenmark mit Kontrastmittel
15	1-650.1	10	Diagnostische Koloskopie: Total, bis Zäkum
15	5-399.9	10	Andere Operationen an Blutgefäßen: Anwendung eines Nahtsystems
17	1-651	9	Untersuchung des S-förmigen Abschnitts des Dickdarms durch eine Spiegelung
17	1-771	9	Einheitliche Basisuntersuchung von alten Menschen
17	3-605	9	Röntgendarstellung der Schlagadern im Becken mit Kontrastmittel
20	3-013.0	8	Eindimensionale Dopplersonographie der Blutgefäße der Extremitäten: Arterie
20	3-604	8	Röntgendarstellung der Schlagadern im Bauch mit Kontrastmittel
20	8-153	8	Behandlung durch gezieltes Einstechen einer Nadel in die Bauchhöhle mit anschließender Gabe oder Entnahme von Substanzen, z.B. Flüssigkeit
23	1-430.1	7	Endoskopische Biopsie an respiratorischen Organen: Bronchus
23	3-202	7	Computertomographie (CT) des Brustkorbes ohne Kontrastmittel
23	3-804	7	Kernspintomographie (MRT) des Bauchraumes ohne Kontrastmittel
23	3-80x	7	Sonstige Kernspintomographie (MRT) ohne Kontrastmittel
27	3-010.0	6	Eindimensionale Dopplersonographie der Hirngefäße: Ohne funktionelle Testung
27	3-05c.0	6	Endosonographie der männlichen Geschlechtsorgane: Transrektal
27	3-724	6	Bildgebendes Verfahren zur Darstellung eines Körperabschnittes mittels radioaktiver Strahlung und Computertomographie (SPECT)

Rang	OPS-301 Ziffer:	Absolute Fallzahl:	Umgangssprachliche Bezeichnung:
27	3-828	6	Kernspintomographie (MRT) der äußeren (peripheren) Blutgefäße mit Kontrastmittel

B-[3].8 Ambulante Behandlungsmöglichkeiten

Bezeichnung der Ambulanz:	Angebotene Leistung:	Art der Ambulanz:
Privatambulanz Chefarzt Dr. med. Otto Bartenstein	gesamtes Leistungsspektrum der Fachabteilung	Sonstige Privatambulanz für Selbstzahler oder Privatversicherte
KV-Ermächtigungsambulanz Chefarzt Dr. med. Otto Bartenstein	Das ambulante Leistungsspektrum orientiert sich an den Schwerpunkten der Abteilung. Eine detaillierte Übersicht befindet sich im ärztlichen Verzeichnis der kassenärztlichen Vereinigung Bayerns.	Sonstige KV-Ambulanz

B-[3].9 Ambulante Operationen nach § 115b SGB V

Top 30 Ambulante Operationen

Rang	OPS-301 Ziffer:	Umgangssprachliche Bezeichnung:	Absolute Fallzahl:
1	1-650	Untersuchung des Dickdarms durch eine Spiegelung - Koloskopie	11
2	1-444	Entnahme einer Gewebeprobe (Biopsie) aus dem unteren Verdauungstrakt bei einer Spiegelung	8
3	5-431	Operatives Anlegen einer Magensonde durch die Bauchwand zur künstlichen Ernährung	<= 5

B-[3].10 Zulassung zum Durchgangs-Arztverfahren der Berufsgenossenschaft trifft nicht zu / entfällt

B-[3].11 Apparative Ausstattung

Nr.	Vorhandene Geräte:	Kommentar / Erläuterung:
AA12	Endoskop	
AA29	Sonographiegerät/ Dopplersonographiegerät	

B-[3].12 Personelle Ausstattung

B-12.1 Ärzte:

Ärzte insgesamt (außer Belegärzte): 7
 Kommentar / Ergänzung: Vollzeitstellen

Davon Fachärzte: 5

Belegärzte (nach § 121 SGB V): 0

Fachexpertise der Abteilung

Nr.	Bezeichnung:	Kommentar / Erläuterungen:
AQ23	Innere Medizin und Allgemeinmedizin (Hausarzt)	
AQ26	Innere Medizin und SP Gastroenterologie	
ZF09	Geriatric	
ZF28	Notfallmedizin	
ZF30	Palliativmedizin	
AQ00	Sonstige	

B-12.2 Pflegepersonal:

Pflegekräfte insgesamt: 17,2

Kommentar / Erläuterung: Die Verteilung der Pflegekräfte erfolgt nach den Belegungstagen der Abteilungen, da das Klinikum Deggendorf z.T. interdisziplinäre Pflegestationen unterhält.

Davon examinierte Gesundheits- und Krankenpfleger bzw. Gesundheits- und Kinderkrankenpfleger (3 Jahre, ohne und mit Fachweiterbildung): 17,2

Davon examinierte Gesundheits- und Krankenpfleger bzw. Gesundheits- und Kinderkrankenpfleger (3 Jahre, mit entsprechender Fachweiterbildung): 0

B-12.3 Spezielles therapeutisches Personal:

Nr.	Spezielles therapeutisches Personal:	Kommentar:
SP05	Ergotherapeuten	
SP28	Wundmanager	Chronische Wunden
SP00	Sonstige	Drei Pflegekräfte in der Palliativ Care Ausbildung
SP00	Sonstige	Eine Pflegekraft im geriatrischen Assesment

B-[4] Fachabteilung Kinder und Jugendmedizin

B-[4].1 Name der Organisationseinheit / Fachabteilung

Kinder und Jugendmedizin

Art der Abteilung: bettenführende Hauptabteilung

Fachabteilungsschlüssel: 1000

Hausanschrift:

Perlasberger Str. 41
94469 Deggendorf

Telefon:

0991 / 380 - 3401

E-Mail:

kinderklinik@klinikum-deggendorf.de

Internet:

http://www.klinikum-deggendorf.de/fh/index.php?link=html/b_institute/Fachabteilungen/kindermedizin/index.htm

B-[4].2 Versorgungsschwerpunkte der Organisationseinheit / Fachabteilung

Nr.	Versorgungsschwerpunkte im Bereich Kinder und Jugendmedizin:	Kommentar / Erläuterung:
VK01	Diagnostik und Therapie von (angeborenen) Herzerkrankungen	
VK02	Betreuung von Patienten vor und nach Transplantation	
VK03	Diagnostik und Therapie von (angeborenen) Gefäßerkrankungen	
VK04	Diagnostik und Therapie von (angeborenen) pädiatrischen Nierenerkrankungen	
VK05	Diagnostik und Therapie von (angeborenen) Erkrankungen der endokrinen Drüsen (Schilddrüse, Nebenschilddrüse, Nebenniere, Diabetes)	
VK06	Diagnostik und Therapie von (angeborenen) Erkrankungen des Magen-Darmtraktes	
VK07	Diagnostik und Therapie von (angeborenen) Erkrankungen der Leber, der Galle und des Pankreas	
VK08	Diagnostik und Therapie von (angeborenen) Erkrankungen der Atemwege und der Lunge	
VK09	Diagnostik und Therapie von (angeborenen) rheumatischen Erkrankungen	
VK10	Diagnostik und Therapie von onkologischen Erkrankungen bei Kindern und Jugendlichen	
VK11	Diagnostik und Therapie von (angeborenen) hämatologischen Erkrankungen bei Kindern und Jugendlichen	

Nr.	Versorgungsschwerpunkte im Bereich Kinder und Jugendmedizin:	Kommentar / Erläuterung:
VK12	Neonatologische/ pädiatrische Intensivmedizin	
VK13	Diagnostik und Therapie von Allergien	
VK14	Diagnostik und Therapie von angeborenen und erworbenen Immundefekterkrankungen (einschließlich HIV und AIDS)	
VK15	Diagnostik und Therapie von (angeborenen) Stoffwechselerkrankungen	
VK16	Diagnostik und Therapie von (angeborenen) neurologischen Erkrankungen	
VK17	Diagnostik und Therapie von (angeborenen) neuromuskulären Erkrankungen	
VK18	Diagnostik und Therapie von (angeborenen) neurometabolischen/ neurodegenerativen Erkrankungen	
VK20	Diagnostik und Therapie von sonstigen angeborenen Fehlbildungen, angeborenen Störungen oder perinatal erworbenen Erkrankungen	
VK21	Diagnostik und Therapie chromosomaler Anomalien (z.B. Ullrich-Turner-Syndrom, Klinefelter Syndrom, Prader-Willi-Syndrom, Marfan Syndrom)	
VK22	Diagnostik und Therapie spezieller Krankheitsbilder Frühgeborener und reifer Neugeborener	
VK23	Versorgung von Mehrlingen	
VK24	Perinatale Beratung Hochrisikoschwangerer im Perinatalzentrum gemeinsam mit Frauenärzten	
VK25	Neugeborenencreening (Hypothyreose, Adrenogenitales Syndrom)	
VK26	Diagnostik und Therapie von Entwicklungsstörungen im Säuglings-, Kleinkindes und Schulalter	
VK27	Diagnostik und Therapie von psychosomatischen Störungen des Kindes	
VK28	Pädiatrische Psychologie	
VK29	Spezialsprechstunde	

B-[4].3 Medizinisch-pflegerische Leistungsangebote der Organisationseinheit / Fachabteilung

Nr.	Medizinisch-pflegerisches Leistungsangebot:	Kommentar / Erläuterung:
MP04	Atemgymnastik	
MP12	Bobath-Therapie	
MP13	Diabetiker-Schulung	
MP43	Stillberatung	

B-[4].4 Nicht-medizinische Serviceangebote der Organisationseinheit / Fachab-

teilung

trifft nicht zu / entfällt

B-[4].5 Fallzahlen der Organisationseinheit / Fachabteilung

Vollstationäre Fallzahl:

2318

Teilstationäre Fallzahl:

123

B-[4].6 Hauptdiagnosen nach ICD

Top 30 Diagnosen

Rang	ICD-10 Ziffer:	Absolute Fallzahl:	Umgangssprachliche Bezeichnung:
1	S06	272	Behandlung und Überwachung bei Gehirnerschütterung
2	A09	266	Durchfallkrankheit bzw. Magen-Darm-Grippe, wahrscheinlich ausgelöst durch Bakterien oder andere Erreger
3	A08	172	Durchfallkrankheit, ausgelöst durch Viren oder sonstige Erreger
4	P07	118	Störung aufgrund kurzer Schwangerschaftsdauer oder niedrigem Geburtsgewicht
5	J20	98	Akute Bronchitis
6	J06	86	Akute Infektion an mehreren Stellen oder einer nicht angegebenen Stelle der oberen Atemwege
7	J18	81	Lungenentzündung, Erreger vom Arzt nicht näher bezeichnet
8	J38	54	Krankheit der Stimmlippen bzw. des Kehlkopfes
9	J45	50	Asthma
10	P22	49	Atemnot beim Neugeborenen
11	J03	38	Akute Mandelentzündung
12	G40	34	Anfallsleiden - Epilepsie
13	A02	30	Sonstige Salmonellenkrankheit
13	N10	30	Akute Entzündung im Bindegewebe der Nieren und an den Nierenkanälchen
15	P39	29	Sonstige ansteckende Krankheit die für die Zeit kurz vor, während und kurz nach der Geburt kennzeichnend ist
15	R10	29	Bauch- bzw. Beckenschmerzen
17	K59	28	Sonstige Störung der Darmfunktion, z.B. Verstopfung oder Durchfall
18	R56	25	Krämpfe
19	P59	21	Gelbsucht des Neugeborenen durch sonstige bzw. vom Arzt nicht näher bezeichnete Ursachen
20	R06	19	Atemstörung
21	H65	17	Nichteitrige Mittelohrentzündung
21	J21	17	Akute Entzündung der unteren, kleinen Atemwege - Bronchiolitis

Rang	ICD-10 Ziffer:	Absolute Fallzahl:	Umgangssprachliche Bezeichnung:
23	B34	16	Viruskrankheit, Körperregion vom Arzt nicht näher bezeichnet
23	L04	16	Akute entzündliche Lymphknotenschwellung
25	E10	14	Zuckerkrankheit, die von Anfang an mit Insulin behandelt werden muss - Diabetes Typ-1
25	R55	14	Ohnmachtsanfall bzw. Kollaps
27	B99	13	Sonstige bzw. vom Arzt nicht näher bezeichnete Infektionskrankheit
27	J02	13	Akute Rachenentzündung
27	T63	13	Vergiftung durch Kontakt mit giftigen Tieren
30	B27	12	Pfeiffersches Drüsenfieber - Infektiöse Mononukleose

Weitere Kompetenz-Diagnosen

Rang	ICD-10 Ziffer:	Absolute Fallzahl:	Umgangssprachliche Bezeichnung:
1	P07.12	81	Neugeborenes: Geburtsgewicht 1500 bis unter 2500 Gramm
2	J45.0	29	Vorwiegend allergisches Asthma bronchiale
3	G40.3	19	Generalisierte idiopathische Epilepsie und epileptische Syndrome
4	P07.11	16	Neugeborenes: Geburtsgewicht 1250 bis unter 1500 Gramm
5	J21.0	14	Akute Bronchiolitis durch Respiratory-Syncytial-Viren [RS-Viren]
6	J46	12	Schwerer Asthmaanfall - Status asthmaticus
7	R06.88	10	Sonstige und nicht näher bezeichnete Störungen der Atmung
8	G80.0	6	Spastische tetraplegische Zerebralparese
8	P07.02	6	Neugeborenes: Geburtsgewicht 750 bis unter 1000 Gramm
8	P21.0	6	Schwere Asphyxie unter der Geburt
11	A39.0	<= 5	Meningokokkenmeningitis
11	B00.4	<= 5	Enzephalitis durch Herpesviren
11	E10.11	<= 5	Primär insulinabhängiger Diabetes mellitus [Typ-1-Diabetes] mit Ketoazidose: Als entgleist bezeichnet
11	E34.3	<= 5	Kleinwuchs, anderenorts nicht klassifiziert
11	F80.9	<= 5	Entwicklungsstörung des Sprechens oder der Sprache, nicht näher bezeichnet
11	F83	<= 5	Kombinierte Entwicklungsstörung z.B. des Sprechens, der Sprache, der Bewegungen oder schulischer Leistungen
11	G40.1	<= 5	Lokalisationsbezogene (fokale) (partielle) symptomatische Epilepsie und epileptische Syndrome mit einfachen fokalen Anfällen
11	G81.1	<= 5	Spastische Hemiparese und Hemiplegie
11	G82.19	<= 5	Spastische Paraparese und Paraplegie: Nicht näher bezeichnet
11	G91.1	<= 5	Hydrocephalus occlusus

Rang	ICD-10 Ziffer:	Absolute Fallzahl:	Umgangssprachliche Bezeichnung:
11	J96.0	<= 5	Akute respiratorische Insuffizienz, anderenorts nicht klassifiziert
11	J96.1	<= 5	Chronische respiratorische Insuffizienz, anderenorts nicht klassifiziert
11	J98.2	<= 5	Interstitielles Emphysem
11	L20.9	<= 5	Atopisches [endogenes] Ekzem, nicht näher bezeichnet
11	N04.9	<= 5	Nephrotisches Syndrom: Art der morphologischen Veränderung nicht näher bezeichnet
11	P07.01	<= 5	Neugeborenes: Geburtsgewicht 500 bis unter 750 Gramm
11	P07.10	<= 5	Neugeborenes: Geburtsgewicht 1000 bis unter 1250 Gramm
11	P07.2	<= 5	Neugeborenes mit extremer Unreife
11	P22.0	<= 5	Atemnotsyndrom [Respiratory distress syndrome] des Neugeborenen
11	P24.0	<= 5	Mekoniumaspiration durch das Neugeborene

B-[4].7 Prozeduren nach OPS

Top 30 Operationen

Rang	OPS-301 Ziffer:	Absolute Fallzahl:	Umgangssprachliche Bezeichnung:
1	8-018	629	Künstliche Ernährung über die Vene als medizinische Nebenbehandlung
2	3-009	466	Ultraschall des Bauches und des dahinterliegenden Gewebes mit Ausnahme des Oberbauches
3	8-930	436	Intensivmedizinische Überwachung von Atmung, Herz und Kreislauf ohne Messung des Drucks in der Lungenschlagader und im rechten Vorhof des Herzens
4	3-000	369	Ultraschall des Kopfes
5	3-00b	341	Ultraschall der Niere und der Harnwege beim Neugeborenen
6	3-010	310	Eindimensionaler Doppler-Ultraschall der Hirngefäße
7	3-020	298	Farbdoppler-Ultraschall der Hirngefäße
8	9-262	289	Versorgung eines Neugeborenen nach der Geburt
9	1-208	276	Messung von Gehirnströmen, die durch gezielte Reize ausgelöst werden (evozierte Potentiale)
9	3-00g	276	Ultraschall der Hüftgelenke beim Säugling
11	8-010	214	Gabe von Medikamenten bzw. Salzlösungen über die Gefäße bei Neugeborenen
12	1-207	176	Messung der Gehirnströme - EEG
13	3-004	154	Ultraschall des Herzens (Echokardiographie) über die Haut
14	3-00k	153	Ultraschall der Wirbelsäule
15	8-121	148	Darmspülung

Rang	OPS-301 Ziffer:	Absolute Fallzahl:	Umgangssprachliche Bezeichnung:
16	8-390	127	Behandlung durch spezielle Formen der Lagerung eines Patienten im Bett, z.B. Lagerung im Schlingentisch oder im Spezialbett
17	8-560	73	Anwendung von natürlichem oder künstlichem Licht zu Heilzwecken - Lichttherapie beim Neugeborenen
18	8-711	59	Künstliche Beatmung bei Neugeborenen
19	3-800	55	Kernspintomographie (MRT) des Schädels ohne Kontrastmittel
20	1-204	53	Untersuchung der Hirnwasserräume
21	8-700	52	Offenhalten der Atemwege durch einen Schlauch über Mund oder Nase
22	8-831	51	Legen, Wechsel bzw. Entfernung eines Schlauches (Katheter), der in den großen Venen platziert ist
23	8-903	47	Gabe von Medikamenten zur Beruhigung und zur Schmerzausschaltung
24	1-900	45	Untersuchung von psychischen Störungen bzw. des Zusammenhangs zwischen psychischen und körperlichen Beschwerden
24	8-016	45	Künstliche Ernährung über die Vene als medizinische Hauptbehandlung
24	8-017	45	Künstliche Ernährung über eine Magensonde als medizinische Nebenbehandlung
27	3-006	37	Ultraschall des Brustkorbes
28	8-701	33	Einführung eines Schlauches in die Luftröhre zur Beatmung - Intubation
29	1-760	32	Untersuchung zum Nachweis einer Stoffwechselstörung, bei der bestimmte Substanzen (z.B. Zucker) verabreicht werden
30	3-00j	29	Ultraschall der Gelenke mit Kapsel-Band-Apparat

Weitere Kompetenz-Prozeduren

Rang	OPS-301 Ziffer:	Absolute Fallzahl:	Umgangssprachliche Bezeichnung:
1	3-010.0	310	Eindimensionale Dopplersonographie der Hirngefäße: Ohne funktionelle Testung
2	3-020.0	298	Duplexsonographie der Hirngefäße: Arterie
3	9-262.1	287	Postpartale Versorgung des Neugeborenen: Spezielle Versorgung (Risiko-Neugeborenes)
4	8-010.3	213	Applikation von Medikamenten und Elektrolytlösungen über das Gefäßsystem bei Neugeborenen: Intravenös, kontinuierlich
5	1-208.8	212	*Registrierung evozierter Potentiale: Otoakustische Emissionen beim Neugeborenen
6	3-004.0	152	Transthorakale Echokardiographie: In Ruhe
7	1-207.0	150	Elektroenzephalographie (EEG): Routine-EEG (10/20 Elektroden)
8	8-390.0	124	Lagerungsbehandlung: Lagerung im Spezialbett
9	8-560.2	73	Lichttherapie: Lichttherapie des Neugeborenen (bei Hyperbilirubinämie)
10	1-208.1	63	Registrierung evozierter Potentiale: Früh-akustisch (FAEP/BERA)

Rang	OPS-301 Ziffer:	Absolute Fallzahl:	Umgangssprachliche Bezeichnung:
11	1-204.2	53	Untersuchung des Liquorsystems: Lumbale Liquorpunktion zur Liquorentnahme
12	8-700.1	50	Offenhalten der oberen Atemwege: Durch nasopharyngealen Tubus
13	1-900.1	35	Psychosomatische und psychotherapeutische Diagnostik: Komplex
14	8-711.0	30	Maschinelle Beatmung bei Neugeborenen: Atemunterstützung mit kontinuierlichem positiven Atemwegsdruck (CPAP)
15	8-720	29	Sauerstoffgabe bei Neugeborenen
16	8-831.0	28	Legen, Wechsel und Entfernung eines Katheters in zentralvenöse Gefäße: Legen
17	3-820	27	Kernspintomographie (MRT) des Schädels mit Kontrastmittel
18	8-120	24	Magenspülung
19	3-200	23	Computertomographie (CT) des Schädels ohne Kontrastmittel
20	1-207.1	22	Elektroenzephalographie (EEG): Schlaf-EEG (10/20 Elektroden)
20	8-706	22	Anlegen einer Gesichts- oder Nasenmaske zur künstlichen Beatmung
22	1-632	21	Untersuchung der Speiseröhre, des Magens und des Zwölffingerdarms durch eine Spiegelung
22	8-711.2	21	Maschinelle Beatmung bei Neugeborenen: Assistierte Beatmung
22	8-831.4	21	Legen, Wechsel und Entfernung eines Katheters in zentralvenöse Gefäße: Entfernung mit bakteriologischer Probenahme
25	8-015.0	20	Enterale Ernährung als medizinische Hauptbehandlung: Über eine Sonde
26	1-902.1	19	Testpsychologische Diagnostik: Komplex
26	3-13e	19	Röntgendarstellung der Harnblase und der Harnröhre während des Wasserlassens mit Kontrastmittel
26	8-900	19	Narkose mit Gabe des Narkosemittels über die Vene
29	3-003.x	17	Sonographie des Halses: Sonstige
29	8-800.7f	17	Transfusion von Vollblut, Erythrozytenkonzentrat und Thrombozytenkonzentrat: Erythrozytenkonzentrat: 1 TE bis unter 6 TE

B-[4].8 Ambulante Behandlungsmöglichkeiten

Bezeichnung der Ambulanz:	Angebotene Leistung:	Art der Ambulanz:
Privatambulanz Chefarzt Dr. med. Michael Mandl	gesamtes Leistungsspektrum der Fachabteilung	Sonstige Privatambulanz für Selbstzahler oder Privatversicherte
KV-Ermächtigungsambulanz Chefarzt Dr. med. Michael Mandl	Das ambulante Leistungsspektrum orientiert sich an den Schwerpunkten der Abteilung. Eine detaillierte Übersicht befindet sich im ärztlichen Verzeichnis der kassenärztlichen Vereinigung Bayerns.	Sonstige KV-Ambulanz
KV-Ermächtigungsambulanz Oberarzt Dr. med. Michael Hartl	Das ambulante Leistungsspektrum orientiert sich an den Schwerpunkten der Abteilung. Eine detaillierte Übersicht befindet sich im ärztlichen Verzeichnis der kassenärztlichen Vereinigung Bayerns.	Sonstige KV-Ambulanz

B-[4].9 Ambulante Operationen nach § 115b SGB V

trifft nicht zu / entfällt

B-[4].10 Zulassung zum Durchgangs-Arztverfahren der Berufsgenossenschaft

trifft nicht zu / entfällt

B-[4].11 Apparative Ausstattung

Nr.	Vorhandene Geräte:	Kommentar / Erläuterung:
AA02	Audiometrie-Labor	
AA03	Belastungs-EKG/ Ergometrie	
AA10	Elektroenzephalographiegerät (EEG)	
AA19	Kipptisch (z.B. zur Diagnose des orthostatischen Syndroms)	
AA27	Röntgengerät/ Durchleuchtungsgerät (z.B. C-Bogen)	[24h verfügbar]
AA29	Sonographiegerät/ Dopplersonographiegerät	
AA31	Spirometrie/ Lungenfunktionsprüfung	

B-[4].12 Personelle Ausstattung

B-12.1 Ärzte:

Ärzte insgesamt (außer Belegärzte): 14
 Kommentar / Ergänzung: Vollzeitstellen

Davon Fachärzte: 5

Belegärzte (nach § 121 SGB V): 0

Fachexpertise der Abteilung

Nr.	Bezeichnung:	Kommentar / Erläuterungen:
AQ32	Kinder- und Jugendmedizin	
AQ35	Kinder- und Jugendmedizin, SP Neonatologie	

B-12.2 Pflegepersonal:

Pflegekräfte insgesamt: 46,5
 Kommentar / Erläuterung: Vollzeitstellen

Davon examinierte Gesundheits- und Krankenpfleger bzw. Gesundheits- und Kinderkrankenpfleger (3 Jahre, ohne und mit Fachweiterbildung): 46,5

Davon examinierte Gesundheits- und Krankenpfleger bzw. Gesundheits- und Kinderkrankenpfleger (3 Jahre, mit entsprechender Fachweiterbildung): 0

B-12.3 Spezielles therapeutisches Personal:

Nr.	Spezielles therapeutisches Personal:	Kommentar:
SP06	Erzieher	
SP20	Pädagogen	
SP23	Psychologen	

B-[5] Fachabteilung Frauenklinik, Geburtshilfe und Perinatalmedizin

B-[5].1 Name der Organisationseinheit / Fachabteilung

Frauenklinik, Geburtshilfe und Perinatalmedizin

Art der Abteilung: bettenführende Hauptabteilung

Fachabteilungsschlüssel: 2500

Hausanschrift:

Perlasberger Str. 41
94469 Deggendorf

Telefon:

0991 / 380 - 3151

E-Mail:

frauenklinik@klinikum-deggendorf.de

Internet:

http://www.klinikum-deggendorf.de/fh/index.php?link=html/b_institute/Fachabteilungen/gynaekologie/index.htm

B-[5].2 Versorgungsschwerpunkte der Organisationseinheit / Fachabteilung

Nr.	Versorgungsschwerpunkte im Bereich Frauenklinik, Geburtshilfe und Perinatalmedizin:	Kommentar / Erläuterung:
VG09	Pränataldiagnostik und Therapie	zertifiziert von der Deutschen Gesellschaft für Ultraschall in der Medizin (DEGUM), Stufe II
VG10	Betreuung von Risikoschwangerschaften	
VG11	Diagnostik und Therapie von Krankheiten während der Schwangerschaft, der Geburt und des Wochenbettes	Perinatalzentrum Level 1, Ermächtigung für spezielle Geburtshilfe und Perinatalmedizin
VG12	Geburtshilfliche Operationen	Inklusive "sanfter Kaiserschnitt"
VG15	Spezialsprechstunde	<ul style="list-style-type: none"> • Vorstellung vor der Geburt • Fehlbildungsdiagnostik • Dopplersonografie • 3D-Ultraschall

B-[5].3 Medizinisch-pflegerische Leistungsangebote der Organisationseinheit / Fachabteilung

Nr.	Medizinisch-pflegerisches Leistungsangebot:	Kommentar / Erläuterung:
MP02	Akupunktur	
MP05	Babyschwimmen	
MP19	Geburtsvorbereitungskurse	
MP36	Säuglingspflegekurse	
MP41	Spezielles Leistungsangebot von Hebammen	<ul style="list-style-type: none"> • Elternschule • Hebammensprechstunde • Elterninformationsabende • Rückbildungsgymnastik • Babymassage • Homöopathie • Yoga • Geschwisterchenkurs • Eltern-Kind-Gruppe nach dem Prager Eltern-Kind-Programm (PEKiP)
MP43	Stillberatung	Durch Hebamme und Laktionsberaterin

B-[5].4 Nicht-medizinische Serviceangebote der Organisationseinheit / Fachabteilung

Nr.	Serviceangebot:	Kommentar / Erläuterung:
SA05	Mutter-Kind-Zimmer	
SA20	Frei wählbare Essenszusammenstellung (Komponentenwahl)	Frühstücksbuffet, Abendbuffet

B-[5].5 Fallzahlen der Organisationseinheit / Fachabteilung

Vollstationäre Fallzahl:

2372

B-[5].6 Hauptdiagnosen nach ICD

Top 30 Diagnosen

Rang	ICD-10 Ziffer:	Absolute Fallzahl:	Umgangssprachliche Bezeichnung:
1	Z38	854	Neugeborene
2	O42	168	Vorzeitiger Blasensprung
3	O68	150	Komplikationen bei Wehen bzw. Entbindung durch Gefahrenzustand des Kindes
4	O60	130	Vorzeitige Wehen und Frühgeburt
5	O70	109	Dammriss während der Geburt
6	O34	83	Betreuung der Mutter bei festgestellten oder vermuteten Fehlbildungen oder Veränderungen der Beckenorgane
7	O69	79	Komplikationen bei Wehen bzw. Entbindung durch Komplikationen mit der Nabelschnur
8	O80	67	Normale Geburt eines Kindes
9	O26	66	Betreuung der Mutter bei sonstigen Zuständen, die vorwiegend mit der Schwangerschaft verbunden sind
10	O48	62	Schwangerschaft, die über den erwarteten Geburtstermin hinausgeht
11	O32	61	Betreuung der Mutter bei festgestellter oder vermuteter falscher Lage des ungeborenen Kindes
12	O99	54	Sonstige Krankheit der Mutter, die an anderen Stellen der internationalen Klassifikation der Krankheiten (ICD-10) eingeordnet werden kann, die jedoch Schwangerschaft, Geburt und Wochenbett verkompliziert
13	O47	47	Wehen, die nicht zur Eröffnung des Muttermundes beitragen - Unnütze Wehen
14	O63	43	Sehr lange dauernde Geburt
15	O14	24	Schwangerschaftsbedingter Bluthochdruck mit Eiweißausscheidung im Urin
15	O36	24	Betreuung der Mutter wegen sonstiger festgestellter oder vermuteter Komplikationen beim ungeborenen Kind
15	O75	24	Sonstige Komplikationen bei Wehentätigkeit bzw. Entbindung
18	O72	23	Blutung nach der Geburt
19	O62	22	Ungewöhnliche Wehentätigkeit
19	O64	22	Geburtshindernis durch falsche Lage bzw. Haltung des ungeborenen Kindes kurz vor der Geburt
21	O30	19	Mehrlingsschwangerschaft
22	O46	18	Blutung vor der Geburt
23	Z39	16	Betreuung und Untersuchung der Mutter nach der Geburt
24	O82	15	Geburt eines Kindes durch Kaiserschnitt
24	P59	15	Gelbsucht des Neugeborenen durch sonstige bzw. vom Arzt nicht näher bezeichnete Ursachen

Rang	ICD-10 Ziffer:	Absolute Fallzahl:	Umgangssprachliche Bezeichnung:
26	O33	13	Betreuung der Mutter bei festgestelltem oder vermutetem Missverhältnis zwischen ungeborenem Kind und Becken
26	O44	13	Fehllage der Plazenta vor dem Muttermund
28	O90	11	Wochenbettkomplikationen
28	Q62	11	Angeborene Fehlbildung des Nierenbeckens bzw. angeborene Fehlbildung des Harnleiters mit Verengung oder Aufstauung von Harn
30	O13	9	Schwangerschaftsbedingter Bluthochdruck ohne Eiweißausscheidung im Urin

Weitere Kompetenz-Diagnosen

Rang	ICD-10 Ziffer:	Absolute Fallzahl:	Umgangssprachliche Bezeichnung:
1	Z38.0	826	Einling, Geburt im Krankenhaus
2	O42.0	146	Vorzeitiger Blasensprung, Wehenbeginn innerhalb von 24 Stunden
3	O68.0	99	Komplikationen bei Wehen und Entbindung durch abnorme fetale Herzfrequenz
4	O60.0	93	Vorzeitige Wehen ohne Entbindung
5	O69.1	67	Komplikationen bei Wehen und Entbindung durch Nabelschnurumschlingung des Halses mit Kompression der Nabelschnur
6	O70.0	57	Dammriss 1. Grades unter der Geburt
7	O34.2	54	Betreuung der Mutter bei Uterusnarbe durch vorangegangenen chirurgischen Eingriff
8	O32.1	47	Betreuung der Mutter wegen Beckenendlage
9	O26.88	41	Sonstige näher bezeichnete Zustände, die mit der Schwangerschaft verbunden sind
9	O70.1	41	Dammriss 2. Grades unter der Geburt
11	O60.1	35	Vorzeitige Wehen mit vorzeitiger Entbindung
12	O47.1	34	Frustrane Kontraktionen ab 37 oder mehr vollendeten Schwangerschaftswochen
13	O68.2	30	Komplikationen bei Wehen und Entbindung durch abnorme fetale Herzfrequenz mit Mekonium im Fruchtwasser
14	Z38.3	28	Zwilling, Geburt im Krankenhaus
15	O99.0	25	Anämie, die Schwangerschaft, Geburt und Wochenbett kompliziert
16	O63.0	24	Protrahiert verlaufende Eröffnungsperiode (bei der Geburt)
17	O75.7	21	Vaginale Entbindung nach vorangegangener Schnittentbindung
18	O68.1	20	Komplikationen bei Wehen und Entbindung durch Mekonium im Fruchtwasser
19	O30.0	19	Zwillingsschwangerschaft
20	O26.81	18	Nierenkrankheit, mit der Schwangerschaft verbunden
20	O46.8	18	Sonstige vorgeburtliche Blutung
20	O63.1	18	Protrahiert verlaufende Austreibungsperiode (bei der Geburt)
23	O36.8	16	Betreuung der Mutter wegen sonstiger näher bezeichneter Komplikationen beim Feten

Rang	ICD-10 Ziffer:	Absolute Fallzahl:	Umgangssprachliche Bezeichnung:
24	O14.1	15	Schwere Präeklampsie
24	O42.11	15	Vorzeitiger Blasensprung, Wehenbeginn nach Ablauf von 1 bis 7 Tagen
26	O47.0	13	Frustrane Kontraktionen vor 37 vollendeten Schwangerschaftswochen
26	O64.0	13	Geburtshindernis durch unvollständige Drehung des kindlichen Kopfes
26	O72.1	13	Sonstige unmittelbar postpartal auftretende Blutung
29	O62.1	12	Sekundäre Wehenschwäche
29	Z39.0	12	Betreuung und Untersuchung der Mutter unmittelbar nach einer Entbindung

B-[5].7 Prozeduren nach OPS

Top 30 Operationen

Rang	OPS-301 Ziffer:	Absolute Fallzahl:	Umgangssprachliche Bezeichnung:
1	3-00e	1441	Ultraschall der weiblichen Geschlechtsorgane
2	3-00b	943	Ultraschall der Niere und der Harnwege beim Neugeborenen
3	9-262	903	Versorgung eines Neugeborenen nach der Geburt
4	1-208	864	Messung von Gehirnströmen, die durch gezielte Reize ausgelöst werden (evozierte Potentiale)
5	3-00g	861	Ultraschall der Hüftgelenke beim Säugling
6	9-261	474	Überwachung und Betreuung einer Geburt mit erhöhter Gefährdung für Mutter oder Kind
7	5-749	369	Sonstiger Kaiserschnitt
8	5-758	291	Operativer, wiederherstellender Eingriff an den weiblichen Geschlechtsorganen nach Dammriss während der Geburt
9	9-260	245	Überwachung und Betreuung einer normalen Geburt
10	5-738	236	Erweiterung des Scheideneingangs durch Dammschnitt während der Geburt mit anschließender Naht
11	5-730	201	Künstliche Fruchtblasensprengung
12	3-05d	161	Ultraschall der weiblichen Geschlechtsorgane mit Zugang über die Scheide
13	8-910	159	Regionale Schmerztherapie durch Einbringen eines Betäubungsmittels in einen Spaltraum im Wirbelkanal (Epiduralraum)
14	3-012	107	Eindimensionaler Doppler-Ultraschall der weiblichen Geschlechtsorgane
15	5-756	56	Entfernung von zurückgebliebenen Resten des Mutterkuchens (Plazenta) nach der Geburt
16	9-280	51	Krankenhausbehandlung vor der Entbindung im gleichen Aufenthalt
17	8-560	45	Anwendung von natürlichem oder künstlichem Licht zu Heilzwecken - Lichttherapie beim Neugeborenen

Rang	OPS-301 Ziffer:	Absolute Fallzahl:	Umgangssprachliche Bezeichnung:
18	5-728	38	Operative Entbindung durch die Scheide mittels Saugglocke
19	5-745	36	Kaiserschnitt kombiniert mit sonstigen frauenärztlichen Eingriffen
20	3-02c	11	Farbdoppler-Ultraschall der Blutgefäße der Gliedmaßen
20	5-740	11	Klassischer Kaiserschnitt
22	3-009	9	Ultraschall des Bauches und des dahinterliegenden Gewebes mit Ausnahme des Oberbauches
22	5-259	9	Sonstige Operation an der Zunge
22	8-510	9	Umlagerung des ungeborenen Kindes (Fetus) vor der Geburt
25	5-674	7	Operativer, wiederherstellender Eingriff am Gebärmutterhals in der Schwangerschaft
25	5-679	7	Sonstige Operation am Gebärmutterhals
25	5-893	7	Operative Entfernung von abgestorbenem Gewebe im Bereich einer Wunde bzw. von erkranktem Gewebe an Haut oder Unterhaut
25	8-800	7	Übertragung (Transfusion) von Blut, roten Blutkörperchen bzw. Blutplättchen eines Spenders auf einen Empfänger
29	3-000	6	Ultraschall des Kopfes
29	8-930	6	Intensivmedizinische Überwachung von Atmung, Herz und Kreislauf ohne Messung des Drucks in der Lungenschlagader und im rechten Vorhof des Herzens

Weitere Kompetenz-Prozeduren

Rang	OPS-301 Ziffer:	Absolute Fallzahl:	Umgangssprachliche Bezeichnung:
1	1-208.8	864	Registrierung evozierter Potentiale: Otoakustische Emissionen beim Neugeborenen
2	9-262.0	860	Postpartale Versorgung des Neugeborenen: Routineversorgung
3	5-738.0	235	Episiotomie und Naht: Episiotomie
4	5-749.10	168	Andere Sectio caesarea: Misgav-Ladach-Sectio: Primär ("sanfter Kaiserschnitt")
5	5-749.11	120	Andere Sectio caesarea: Misgav-Ladach-Sectio: Sekundär
6	5-758.3	116	Rekonstruktion weiblicher Geschlechtsorgane nach Ruptur, post partum [Dammriss]: Naht an der Haut von Perineum und Vulva
7	5-749.0	81	Kaiserschnitt nach einem oder mehreren Kaiserschnitten
8	5-758.4	79	Rekonstruktion weiblicher Geschlechtsorgane nach Ruptur, post partum [Dammriss]: Naht an Haut und Muskulatur von Perineum und Vulva
9	5-758.2	77	Rekonstruktion weiblicher Geschlechtsorgane nach Ruptur, post partum [Dammriss]: Vagina
10	8-560.2	45	Lichttherapie: Lichttherapie des Neugeborenen (bei Hyperbilirubinämie)
11	9-262.1	43	Postpartale Versorgung des Neugeborenen: Spezielle Versorgung (Risiko-Neugeborenes)

Rang	OPS-301 Ziffer:	Absolute Fallzahl:	Umgangssprachliche Bezeichnung:
12	9-280.0	35	Stationäre Behandlung vor Entbindung im gleichen Aufenthalt: Mindestens 3 bis höchstens 6 Tage
13	5-745.1	34	Sectio caesarea kombiniert mit anderen gynäkologischen Eingriffen: Mit Verschluss der Tubae uterinae [Sterilisationsoperation]
14	5-756.1	33	Entfernung zurückgebliebener Plazenta (postpartal): Instrumentell
15	5-728.1	26	Vakuumentbindung: Aus Beckenmitte (Saugglockengeburt)
16	5-756.0	23	Entfernung zurückgebliebener Plazenta (postpartal): Manuell
17	5-728.0	12	Vakuumentbindung: Aus Beckenausgang
17	5-758.5	12	Rekonstruktion weiblicher Geschlechtsorgane nach Ruptur, post partum [Dammriss]: Naht an Haut und Muskulatur von Perineum und Vulva und Naht des Sphincter ani
19	5-259.1	9	Anderere Operationen an der Zunge: Durchtrennung des Frenulum linguae
20	5-740.0	8	Klassische Sectio caesarea: Primär
21	5-679.0	7	Anderere Operationen an der Cervix uteri: Entfernung von Cerclagematerial
21	9-280.1	7	Stationäre Behandlung vor Entbindung im gleichen Aufenthalt: Mindestens 7 bis höchstens 13 Tage
23	3-02c.1	6	Duplexsonographie der Blutgefäße der Extremitäten: Vene
23	5-674.0	6	Rekonstruktion der Cervix uteri in der Gravidität: Cerclage
23	5-758.0	6	Rekonstruktion weiblicher Geschlechtsorgane nach Ruptur, post partum [Dammriss]: Cervix uteri
23	8-510.0	6	Manipulation am Fetus vor der Geburt: Äußere Wendung
23	8-800.7f	6	Transfusion von Vollblut, Erythrozytenkonzentrat und Thrombozytenkonzentrat: Erythrozytenkonzentrat: 1 TE bis unter 6 TE
28	1-559.4	<= 5	Biopsie an anderen Verdauungsorganen, Peritoneum und retroperitonealem Gewebe durch Inzision: Peritoneum
28	1-571.0	<= 5	Biopsie an Uterus und Cervix uteri durch Inzision: Corpus uteri
28	3-003.1	<= 5	Sonographie des Halses: Schilddrüse

B-[5].8 Ambulante Behandlungsmöglichkeiten

Bezeichnung der Ambulanz:	Angebotene Leistung:	Art der Ambulanz:
Privatambulanz Chefarzt Dr. med. Ronaldo Stuth	gesamtes Leistungsspektrum der Fachabteilung	Sonstige Privatambulanz für Selbstzahler oder Privatversicherte
KV-Ermächtigungsambulanz Chefarzt Dr. med. Ronaldo Stuth	Das ambulante Leistungsspektrum orientiert sich an den Schwerpunkten der Abteilung. Eine detaillierte Übersicht befindet sich im ärztlichen Verzeichnis der kassenärztlichen Vereinigung Bayerns.	Sonstige KV-Ambulanz

B-[5].9 Ambulante Operationen nach § 115b SGB V

trifft nicht zu / entfällt

B-[5].10 Zulassung zum Durchgangs-Arztverfahren der Berufsgenossenschaft

trifft nicht zu / entfällt

B-[5].11 Apparative Ausstattung

Nr.	Vorhandene Geräte:	Kommentar / Erläuterung:
AA29	Sonographiegerät/ Dopplersonographiegerät	
AA00	3D-Ultraschall	
AA00	Sauerstoffsättigungsanalyse beim Neugeborenen	
AA00	Inkubator	
AA00	Hörtest beim Neugeborenen mittels OAE (Otoakustische Emissionen)	
AA00	Zentrale CTG-Überwachung	
AA00	Bili-Bed	

B-[5].12 Personelle Ausstattung

B-12.1 Ärzte:

Ärzte insgesamt (außer Belegärzte): 13

Kommentar / Ergänzung: Vollzeitstellen Ärztliches Personal der Gynäkologie und Geburtshilfe

Davon Fachärzte: 5

Belegärzte (nach § 121 SGB V): 0

Fachexpertise der Abteilung

Nr.	Bezeichnung:	Kommentar / Erläuterungen:
AQ14	Frauenheilkunde und Geburtshilfe	

B-12.2 Pflegepersonal:

Pflegekräfte insgesamt: 17,5

Kommentar / Erläuterung: Die Verteilung der Pflegekräfte erfolgt nach den Belegungstagen der Abteilungen, da das Klinikum Deggendorf z. T. interdisziplinäre Pflegestationen unterhält.

Davon examinierte Gesundheits- und Krankenpfleger bzw. Gesundheits- und Kinderkrankenpfleger (3 Jahre, ohne und mit Fachweiterbildung): 17,5

Davon examinierte Gesundheits- und Krankenpfleger bzw. Gesundheits- und Kinderkrankenpfleger (3 Jahre, mit entsprechender Fachweiterbildung): 0

B-12.3 Spezielles therapeutisches Personal:

Nr.	Spezielles therapeutisches Personal:	Kommentar:
SP03	Beleghebammen/-entbindungspfleger	
SP04	Diätassistenten	
SP11	Kinästhetikbeauftragte	
SP00	Laktationsberaterin	

B-[6] Fachabteilung Frauenheilkunde

B-[6].1 Name der Organisationseinheit / Fachabteilung

Frauenheilkunde

Art der Abteilung: bettenführende Hauptabteilung

Fachabteilungsschlüssel: 2425

Hausanschrift:
Perlasberger Str. 41
94469 Deggendorf

Telefon:
0991 / 380 - 3151

E-Mail:
frauenklinik@klinikum-deggendorf.de

Internet:
http://www.klinikum-deggendorf.de/fh/index.php?link=html/b_institute/Fachabteilungen/gynaekologie/index.htm

B-[6].2 Versorgungsschwerpunkte der Organisationseinheit / Fachabteilung

Nr.	Versorgungsschwerpunkte im Bereich Frauenheilkunde:	Kommentar / Erläuterung:
VG05	Endoskopische Operationen (Laparoskopie, Hysteroskopie)	<ul style="list-style-type: none"> • zum Beispiel Gebärmutterentfernung und Lymphknotenentfernung • minimal invasive Eingriffe an Gebärmutter, Eileiter und Eierstöcken • Beratung und Abklärung der Kinderlosigkeit (Bauchspiegelung, Gebärmutter Spiegelung) • operative Hysteroskopie (Gebärmutter Spiegelung bei angeborenen oder erworbenen Gebärmutteranomalien, Schleimhautverschörfung)
VG06	Gynäkologische Abdominalchirurgie	neueste OP-Verfahren beim Gebärmutterhalskrebs wie abdominale radikale OP nach Wertheim-Meigx, laparoskopisch assistierte vaginale radikale Gebärmutterentfernung und laparoskopische radikale Lymphknotenentfernung

Nr.	Versorgungsschwerpunkte im Bereich Frauenheilkunde:	Kommentar / Erläuterung:
VG07	Inkontinenzchirurgie	<ul style="list-style-type: none"> • Beratung, Diagnostik und operative Behandlung bei Harninkontinenz incl. urodynamische Untersuchung (Blasendruckmessung) • Operationen bei Senkungszuständen • Blasenspiegelungen und urodynamische Messungen als feste Bestandteile der präoperativen Diagnostik • neueste, minimal invasive Inkontinenzverfahren wie das TVT oder TOS (Schlingenoperationen) • modernste Techniken zur Behebung von Senkungszuständen (vorderes und hinteres Seratom, sakrospinale Fixation, Kolposakropexie, Kolporrhaphien)
VG08	Diagnostik und Therapie gynäkologischer Tumoren (Zervix-, Corpus-, Ovarial-, Vulva-, Vaginalkarzinom)	<ul style="list-style-type: none"> • Operationen bei Vulva-, Gebärmutter-, Eileiter- und Eierstockkrebs • neueste OP-Verfahren beim Gebärmutterhalskrebs wie abdominale radikale OP nach Wertheim-Meigx, laparoskopisch assistierte vaginale radikale Gebärmutterentfernung und laparoskopische radikale Lymphknotenentfernung • modernste Behandlungskonzepte in den onkologischen Therapien • ambulante Chemotherapien • enge Zusammenarbeit mit den anderen Fachdisziplinen des Hauses (Zentrum für Innere Medizin, Urologie, Chirurgie, Radiologie, Pathologie) und externer Strahlentherapeuten • Bewertung des Tumors bereits während der Operation mittels Schnellschnittuntersuchung durch den Pathologen am Klinikum (Entscheidung über Operationsumfang kann sofort getroffen werden)
VG13	Diagnostik und Therapie von entzündlichen Krankheiten der weiblichen Beckenorgane	Behandlung von Infektionen verursacht durch Pilzkeime oder Bakterien
VG14	Diagnostik und Therapie von nichtentzündlichen Krankheiten des weiblichen Genitaltraktes	<ul style="list-style-type: none"> • operative Hysteroskopie (Gebärmutter Spiegelung bei angeborenen oder erworbenen Gebärmutteranomalien, Schleimhautverschörfung) • Condylomabtragung mittels Lasertherapie
VG15	Spezialsprechstunde	<ul style="list-style-type: none"> • Onkologie • Urogynäkologie

B-[6].3 Medizinisch-pflegerische Leistungsangebote der Organisationseinheit / Fachabteilung

Nr.	Medizinisch-pflegerisches Leistungsangebot:	Kommentar / Erläuterung:
MP34	Psychologisches/ psychotherapeutisches Leistungsangebot/ Psychozialdienst	

B-[6].4 Nicht-medizinische Serviceangebote der Organisationseinheit / Fachabteilung

trifft nicht zu / entfällt

B-[6].5 Fallzahlen der Organisationseinheit / Fachabteilung

Vollstationäre Fallzahl:
605

B-[6].6 Hauptdiagnosen nach ICD

Top 30 Diagnosen

Rang	ICD-10 Ziffer:	Absolute Fallzahl:	Umgangssprachliche Bezeichnung:
1	D25	57	Gutartiger Tumor der Gebärmuttermuskulatur
2	N81	55	Senkung und Vorfall der Scheide bzw. der Gebärmutter
3	C54	40	Gebärmutterkrebs
4	C56	34	Eierstockkrebs
4	N83	34	Nichtentzündliche Krankheit des Eierstocks, des Eileiters bzw. der Gebärmutterbänder
6	N92	32	Zu starke, zu häufige bzw. unregelmäßige Regelblutung
7	D27	26	Gutartiger Eierstocktumor
8	R10	24	Bauch- bzw. Beckenschmerzen
9	C53	21	Gebärmutterhalskrebs
10	N39	19	Sonstige Krankheit der Niere, der Harnwege bzw. der Harnblase
11	N95	18	Störung im Zusammenhang mit den Wechseljahren
12	N80	17	Gutartige Wucherung der Gebärmutter Schleimhaut außerhalb der Gebärmutter (Endometriose)
12	O20	17	Blutung in der Frühschwangerschaft
14	O00	16	Schwangerschaft außerhalb der Gebärmutter
15	O03	15	Spontane Fehlgeburt
16	N84	12	Gutartige Geschwulst im Bereich der weiblichen Geschlechtsorgane (endometrialer Polyp)
17	O21	10	Übermäßiges Erbrechen während der Schwangerschaft

Rang	ICD-10 Ziffer:	Absolute Fallzahl:	Umgangssprachliche Bezeichnung:
17	O26	10	Betreuung der Mutter bei sonstigen Zuständen, die vorwiegend mit der Schwangerschaft verbunden sind
19	N70	9	Eileiterentzündung bzw. Eierstockentzündung
20	K66	8	Sonstige Krankheit des Bauchfells (Peritoneum)
20	O36	8	Betreuung der Mutter wegen sonstiger festgestellter oder vermuteter Komplikationen beim ungeborenen Kind
22	D06	7	Örtlich begrenzter Tumor (Carcinoma in situ) des Gebärmutterhalses
22	N85	7	Sonstige nichtentzündliche Krankheit der Gebärmutter, ausgenommen des Gebärmutterhalses (endometriale Hyperplasie)
22	O02	7	Gestörte Schwangerschaft, bei der sich kein Embryo entwickelt oder der Embryo vorzeitig abstirbt
25	O04	6	Schwangerschaftsunterbrechung
25	O06	6	Vom Arzt nicht näher bezeichneter Schwangerschaftsabbruch
27	A56	<= 5	Sonstige Geschlechtskrankheit, ausgelöst durch Chlamydia-Bakterien
27	C51	<= 5	Krebs der äußeren weiblichen Geschlechtsorgane
27	E65	<= 5	Fettpolster
27	N75	<= 5	Krankheit der Drüsen im Bereich des Scheideneingangs (Bartholin-Drüsen)

Weitere Kompetenz-Diagnosen

Rang	ICD-10 Ziffer:	Absolute Fallzahl:	Umgangssprachliche Bezeichnung:
1	D25.1	37	Intramurales Leiomyom des Uterus
2	C54.1	32	Bösartige Neubildung: Endometrium
3	N81.2	24	Partialprolaps des Uterus und der Vagina
4	N39.3	18	Stressinkontinenz
4	N95.0	18	Postmenopausenblutung
6	N92.0	17	Zu starke oder zu häufige Menstruation bei regelmäßigem Menstruationszyklus
6	O20.0	17	Drohender Abort
8	N83.2	14	Sonstige und nicht näher bezeichnete Ovarialzysten
8	N92.1	14	Zu starke oder zu häufige Menstruation bei unregelmäßigem Menstruationszyklus
10	O00.1	13	Tubargravidität
11	N81.1	10	Zystozele
12	N80.1	9	Endometriose des Ovars
13	C54.8	7	Bösartige Neubildung: Corpus uteri, mehrere Teilbereiche überlappend
13	K66.0	7	Peritoneale Adhäsionen
13	N70.1	7	Chronische Salpingitis und Oophoritis

Rang	ICD-10 Ziffer:	Absolute Fallzahl:	Umgangssprachliche Bezeichnung:
13	N84.0	7	Polyp des Corpus uteri
17	C53.8	6	Bösartige Neubildung: Cervix uteri, mehrere Teilbereiche überlappend
17	D06.0	6	Carcinoma in situ: Endozervix
19	A56.1	<= 5	Chlamydieninfektion des Pelviperitoneums und sonstiger Urogenitalorgane
19	C51.8	<= 5	Bösartige Neubildung: Vulva, mehrere Teilbereiche überlappend
19	N70.0	<= 5	Akute Salpingitis und Oophoritis
19	N71.0	<= 5	Akute entzündliche Krankheit des Uterus, ausgenommen der Zervix
19	N73.6	<= 5	Peritoneale Adhäsionen im weiblichen Becken
19	N75.1	<= 5	Bartholin-Abszess
19	N76.2	<= 5	Akute Vulvitis
19	N80.0	<= 5	Endometriose des Uterus
19	N82.3	<= 5	Fistel zwischen Vagina und Dickdarm
19	N83.2	<= 5	Sonstige und nicht näher bezeichnete Ovarialzysten
19	N89.5	<= 5	Striktur und Atresie der Vagina
19	O06.9	<= 5	Nicht näher bezeichneter Abort: Komplett oder nicht näher bezeichnet, ohne Komplikation

B-[6].7 Prozeduren nach OPS

Top 30 Operationen

Rang	OPS-301 Ziffer:	Absolute Fallzahl:	Umgangssprachliche Bezeichnung:
1	3-05d	468	Ultraschall der weiblichen Geschlechtsorgane mit Zugang über die Scheide
2	3-00e	274	Ultraschall der weiblichen Geschlechtsorgane
3	3-00b	201	Ultraschall der Niere und der Harnwege beim Neugeborenen
4	5-683	142	Vollständige operative Entfernung der Gebärmutter
5	5-704	120	Operative Raffung der Scheidenwand bzw. Straffung des Beckenbodens mit Zugang durch die Scheide
6	5-469	108	Sonstige Operation am Darm (Adhäsioolyse)
7	1-471	99	Entnahme einer Gewebeprobe (Biopsie) aus der Gebärmutter Schleimhaut ohne operativen Einschnitt
8	1-672	71	Untersuchung der Gebärmutter durch eine Spiegelung
9	5-543	63	Operative Entfernung oder Zerstörung von Gewebe aus der Bauchhöhle
10	5-653	60	Operative Entfernung des Eierstocks und der Eileiter
11	5-690	50	Operative Zerstörung des oberen Anteils der Gebärmutter Schleimhaut - Ausschabung

Rang	OPS-301 Ziffer:	Absolute Fallzahl:	Umgangssprachliche Bezeichnung:
12	3-009	46	Ultraschall des Bauches und des dahinterliegenden Gewebes mit Ausnahme des Oberbauches
13	1-661	44	Untersuchung der Harnröhre und der Harnblase durch eine Spiegelung
13	5-651	44	Operative Entfernung oder Zerstörung von Gewebe des Eierstocks
15	5-547	43	Operative Entfernung von Gewebe in der Bauchregion ohne sichere Organzuordnung
16	5-685	42	Operative Entfernung der Gebärmutter einschließlich des umgebenden Gewebes sowie des oberen Anteils der Scheide
17	5-657	36	Operatives Lösen von Verwachsungen an Eierstock und Eileitern ohne Zuhilfenahme von Geräten zur optischen Vergrößerung
18	1-694	30	Untersuchung des Bauchraums bzw. seiner Organe durch eine Spiegelung
18	5-590	30	Operative(r) Einschnitt oder Entfernung von Gewebe aus dem Raum hinter dem Bauchfell (Retroperitoneum)
20	5-702	27	Operative Entfernung oder Zerstörung von erkranktem Gewebe der Scheide bzw. des Raumes zwischen Gebärmutter und Dickdarm (Douglasraum) mit Zugang durch die Scheide
21	5-593	19	Operation zur Anhebung des Blasenhalbes bei Blasenschwäche mit Zugang durch die Scheide
21	5-681	19	Operative Entfernung und Zerstörung von erkranktem Gewebe der Gebärmutter
23	5-744	15	Operation bei Einnistung der befruchteten Eizelle außerhalb der Gebärmutter (Extrauterin gravidität)
24	5-661	10	Operative Entfernung eines Eileiters
24	5-671	10	Operative Entnahme einer kegelförmigen Gewebeprobe aus dem Gebärmutterhals
26	1-559	9	Entnahme einer Gewebeprobe (Biopsie) aus sonstigen Verdauungsorganen, dem Bauchfell (Peritoneum) bzw. dem dahinter liegenden Gewebe (Retroperitoneum) durch operativen Einschnitt
26	1-571	9	Entnahme einer Gewebeprobe (Biopsie) aus Gebärmutter bzw. Gebärmutterhals durch operativen Einschnitt
26	5-652	9	Operative Entfernung des Eierstocks
29	1-573	7	Entnahme einer Gewebeprobe (Biopsie) aus den äußeren weiblichen Geschlechtsorganen durch operativen Einschnitt
29	3-007	7	Ultraschall der Brustdrüsen

Weitere Kompetenz-Prozeduren

Rang	OPS-301 Ziffer:	Absolute Fallzahl:	Umgangssprachliche Bezeichnung:
1	1-471.2	78	Biopsie ohne Inzision am Endometrium: Diagnostische fraktionierte Kürettage
2	5-683.01	66	Uterusexstirpation [Hysterektomie]: Ohne Salpingoovarektomie: Vaginal
3	5-704.01	43	Vaginale Kolporrhaphie und Beckenbodenplastik: Vorderwandplastik (bei (Urethro-)Zystozele): Mit alloplastischem Material
4	5-704.43	42	Vaginale Kolporrhaphie und Beckenbodenplastik: Scheidenstumpffixation: Vaginal
5	5-683.00	28	Uterusexstirpation [Hysterektomie]: Ohne Salpingoovarektomie: Offen chirurgisch (abdominal)
6	5-653.30	27	Salpingoovarektomie: Salpingoovarektomie (ohne weitere Maßnahmen): Offen chirurgisch (abdominal)
7	1-334.00	26	Urodynamische Untersuchung: Uroflowmetrie: Ohne Stimulationsverfahren
8	5-653.32	25	Salpingoovarektomie: Salpingoovarektomie (ohne weitere Maßnahmen): Endoskopisch (laparoskopisch)
9	5-651.92	24	Lokale Exzision und Destruktion von Ovarialgewebe: Exzision einer Ovarialzyste: Endoskopisch (laparoskopisch)
10	5-593.2	19	Transvaginale Suspensionsoperation [Zügeloperation]: Mit alloplastischem Material
11	5-704.11	18	Vaginale Kolporrhaphie und Beckenbodenplastik: Hinterwandplastik (bei Rektozele): Mit alloplastischem Material
12	5-685.00	15	Radikale Uterusexstirpation: Ohne Lymphadenektomie: Offen chirurgisch (abdominal)
13	5-685.3	14	Radikale Uterusexstirpation: Mit pelviner und paraaortaler Lymphadenektomie
14	5-702.2	12	Lokale Exzision und Destruktion von erkranktem Gewebe der Vagina und des Douglasraumes: Exzision von erkranktem Gewebe des Douglasraumes
15	5-671.0	10	Konisation der Cervix uteri: Konisation
16	5-657.72	9	Adhäsiolyse an Ovar und Tuba uterina ohne mikrochirurgische Versorgung: Am Ovar: Endoskopisch (laparoskopisch)
16	5-683.02	9	Uterusexstirpation [Hysterektomie]: Ohne Salpingoovarektomie: Vaginal, laparoskopisch assistiert
18	5-704.10	7	Vaginale Kolporrhaphie und Beckenbodenplastik: Hinterwandplastik (bei Rektozele): Ohne alloplastisches Material
18	5-744.02	7	Operationen bei Extrauterin gravidität: Salpingotomie: Endoskopisch (laparoskopisch)
20	5-590.73	<= 5	Inzision und Exzision von retroperitonealem Gewebe: Radikale pelvine Lymphadenektomie in Kombination mit anderen Operationen: Laparoskopisch
20	5-595.1	<= 5	Abdominale retropubische und paraurethrale Suspensionsoperation: Urethrokolposuspension (z.B. nach Burch)
20	5-656.82	<= 5	Plastische Rekonstruktion des Ovars: Rekonstruktion (nach Verletzung oder Ruptur): Endoskopisch (laparoskopisch)

Rang	OPS-301 Ziffer:	Absolute Fallzahl:	Umgangssprachliche Bezeichnung:
20	5-681.22	<= 5	Exzision und Destruktion von erkranktem Gewebe des Uterus: Enukleation eines Myoms: Endoskopisch (laparoskopisch)
20	5-681.23	<= 5	Exzision und Destruktion von erkranktem Gewebe des Uterus: Enukleation eines Myoms: Hysteroskopisch
20	5-681.33	<= 5	Exzision und Destruktion von erkranktem Gewebe des Uterus: Exzision sonstigen erkrankten Gewebes des Uterus: Hysteroskopisch
20	5-682.02	<= 5	Subtotale Uterusexstirpation: Suprazervikal: Endoskopisch (laparoskopisch)
20	5-687.1	<= 5	Exenteration [Eviszeration] des weiblichen kleinen Beckens: Hintere
20	5-714.5	<= 5	Vulvektomie: Total
20	5-911.2b	<= 5	Gewebereduktion an Haut und Unterhaut: Abtragen von Fettgewebe: Bauchregion

B-[6].8 Ambulante Behandlungsmöglichkeiten

Bezeichnung der Ambulanz:	Angebotene Leistung:	Art der Ambulanz:
Privatambulanz Chefarzt Dr. med. Ronaldo Stuth	gesamtes Leistungsspektrum der Fachabteilung	Sonstige Privatambulanz für Selbstzahler oder Privatversicherte
KV-Ermächtigungsambulanz Chefarzt Dr. med. Ronaldo Stuth	Das ambulante Leistungsspektrum orientiert sich an den Schwerpunkten der Abteilung. Eine detaillierte Übersicht befindet sich im ärztlichen Verzeichnis der kassenärztlichen Vereinigung Bayerns.	Sonstige KV-Ambulanz
Ambulantes Operieren nach § 115b SGB V	siehe Katalog der ambulanten Operationen unter B9	Sonstige Institutsambulanz

B-[6].9 Ambulante Operationen nach § 115b SGB V

Top 30 Ambulante Operationen

Rang	OPS-301 Ziffer:	Umgangssprachliche Bezeichnung:	Absolute Fallzahl:
1	1-471	Entnahme einer Gewebeprobe (Biopsie) aus der Gebärmutter Schleimhaut ohne operativen Einschnitt	78
2	8-137	Einlegen, Wechsel bzw. Entfernung einer Harnleiterschleife (Katheter)	70
3	1-672	Untersuchung der Gebärmutter durch eine Spiegelung	68
4	5-690	Operative Zerstörung des oberen Anteils der Gebärmutter Schleimhaut - Ausschabung	49

Rang	OPS-301 Ziffer:	Umgangssprachliche Bezeichnung:	Absolute Fallzahl:
5	1-661	Untersuchung der Harnröhre und der Harnblase durch eine Spiegelung	43
6	5-651	Operative Entfernung oder Zerstörung von Gewebe des Eierstocks	34
7	1-694	Untersuchung des Bauchraums bzw. seiner Organe durch eine Spiegelung	30
8	5-671	Operative Entnahme einer kegelförmigen Gewebeprobe aus dem Gebärmutterhals	10
9	5-681	Operative Entfernung und Zerstörung von erkranktem Gewebe der Gebärmutter	6
10	5-663	Operative(r) Zerstörung oder Verschluss des Eileiters - Sterilisationsoperation bei der Frau	<= 5
10	5-711	Operation an der Scheidenvorhofdrüse (Bartholin-Drüse)	<= 5
10	5-751	Ausschabung zur Beendigung der Schwangerschaft	<= 5

B-[6].10 Zulassung zum Durchgangs-Arztverfahren der Berufsgenossenschaft
trifft nicht zu / entfällt

B-[6].11 Apparative Ausstattung

Nr.	Vorhandene Geräte:	Kommentar / Erläuterung:
AA12	Endoskop	
AA29	Sonographiegerät/ Dopplersonographiegerät	
AA33	Uroflow/ Blasendruckmessung	Urodynamik

B-[6].12 Personelle Ausstattung

B-12.1 Ärzte:

Ärzte insgesamt (außer Belegärzte):

13

Kommentar / Ergänzung:

Vollzeitstellen Ärztliches Personal der Gynäkologie und Geburtshilfe

Davon Fachärzte:

7

Belegärzte (nach § 121 SGB V):

0

Fachexpertise der Abteilung

Nr.	Bezeichnung:	Kommentar / Erläuterungen:
AQ14	Frauenheilkunde und Geburtshilfe	
AQ16	Frauenheilkunde und Geburtshilfe, SP Gynäkologische Onkologie	

B-12.2 Pflegepersonal:

Pflegekräfte insgesamt: 5,5

Kommentar / Erläuterung: Die Verteilung der Pflegekräfte erfolgt nach den Belegungstagen der Abteilungen, da das Klinikum Deggendorf z. T. interdisziplinäre Pflegestationen unterhält.

Davon examinierte Gesundheits- und Krankenpfleger bzw. Gesundheits- und Kinderkrankenpfleger (3 Jahre, ohne und mit Fachweiterbildung): 5,5

Davon examinierte Gesundheits- und Krankenpfleger bzw. Gesundheits- und Kinderkrankenpfleger (3 Jahre, mit entsprechender Fachweiterbildung): 0

B-12.3 Spezielles therapeutisches Personal:

Nr.	Spezielles therapeutisches Personal:	Kommentar:
SP27	Stomatherapeuten	

B-[7] Fachabteilung Mammazentrum

B-[7].1 Name der Organisationseinheit / Fachabteilung

Mammazentrum

Art der Abteilung: bettenführende Hauptabteilung

Fachabteilungsschlüssel: 2405

Hausanschrift:

Perlasberger Str. 41
94469 Deggendorf

Telefon:

0991 / 380 - 3171

E-Mail:

mammazentrum@klinikum-deggendorf.de

Internet:

http://www.klinikum-deggendorf.de/fh/index.php?link=html/b_institute/Fachabteilungen/mammazentrum/index.htm

B-[7].2 Versorgungsschwerpunkte der Organisationseinheit / Fachabteilung

Nr.	Versorgungsschwerpunkte im Bereich Mammazentrum:	Kommentar / Erläuterung:
VG01	Diagnostik und Therapie von bösartigen Tumoren der Brustdrüse	<ul style="list-style-type: none"> • Präoperative und postoperative Beratung bzw. Erarbeitung eines onkologischen Therapiekonzepts • Konsiliarische Vorstellung zur Zweitmeinung u. bei unklarer Fragestellung bzgl. Diagnostik u. Therapie • Ambulante Durchführung von adjuvanter und palliativer Chemotherapie, Hormontherapie, Antikörpertherapie und sonstiger Zytostatikagaben • Jährliche Beurteilung und Aufarbeitung von etwa 1600 Mammapräparaten • Immunhistochemische Bestimmung aller modernen Prognosefaktoren, z.B. Her-2-neu und Proteasen • Durchführung der Entfernung des Sentinel-Lymphknotens (erster Lymphknoten im Abflussgebiet eines Tumors) nach Blau- und Radionuklidmarkierung als Standardverfahren seit sieben Jahren (zuletzt bei etwa 50 Prozent der Patientinnen) • Teilnahme von 27 Prozent aller Patientinnen an nationalen und internationalen Therapiestudien
VG02	Diagnostik und Therapie von gutartigen Tumoren der Brustdrüse	Operation gutartiger Erkrankungen und Fehlbildungen der Brust

Nr.	Versorgungsschwerpunkte im Bereich Mammazentrum:	Kommentar / Erläuterung:
VG03	Diagnostik und Therapie von sonstigen Erkrankungen der Brustdrüse	Kassenärztliche Versorgung auf Überweisung durch Vertragsärzte und durch zugelassene Frauenärzte
VG04	Kosmetische/ plastische Mammachirurgie	<ul style="list-style-type: none"> • Präferenz der brusterhaltenden Therapie (bis zu 75%) als Standardoperationen des Mammakarzinoms. • Primäre und sekundäre Rekonstruktion: Wiederaufbau der Brust durch Eigengewebe oder Fremdmaterial in Zusammenarbeit mit plastischer Chirurgie • Kosmetische Mammareduktions- und Aufbauplastiken • Rezidivoperationen
VG15	Spezialsprechstunde	<ul style="list-style-type: none"> • plastische Sprechstunde • Studiensprechstunde • Sprechstunde für familiär belastete Personen mit human-genetischer Beratung

B-[7].3 Medizinisch-pflegerische Leistungsangebote der Organisationseinheit / Fachabteilung

Nr.	Medizinisch-pflegerisches Leistungsangebot:	Kommentar / Erläuterung:
MP34	Psychologisches/ psychotherapeutisches Leistungsangebot/ Psychozialdienst	<ul style="list-style-type: none"> • Unterstützung und Hilfe bei der Diagnose- und Krankheitsverarbeitung • Einzel- und Gruppengespräche • Physiotherapie und Einleitung von Rehabilitationsmaßnahmen • Beratung durch den Sozialpädagogischen Dienst der Bayerischen Krebsgesellschaft und den Sozialdienst des Klinikums • Besuch von Patientinnen stationär und ambulant durch Selbsthilfegruppen • Schmerztherapie • Ernährungsberatung • Perücken und Kosmetikberatung • Angebot von Unterwassergymnastik, Qui-Gong, Onkowalking • Sprechstunde für Angehörige • Eltern- und Kindersprechstunde • Maltherapie • Visulaisationstherapie nach Simonton

B-[7].4 Nicht-medizinische Serviceangebote der Organisationseinheit / Fachabteilung

trifft nicht zu / entfällt

B-[7].5 Fallzahlen der Organisationseinheit / Fachabteilung

Vollstationäre Fallzahl:

419

B-[7].6 Hauptdiagnosen nach ICD

Top 30 Diagnosen

Rang	ICD-10 Ziffer:	Absolute Fallzahl:	Umgangssprachliche Bezeichnung:
1	C50	294	Brustkrebs
2	D05	32	Örtlich begrenzter Tumor (Carcinoma in situ) der Brustdrüse
3	C78	17	Metastase einer Krebserkrankung in Atmungs- bzw. Verdauungsorganen
4	C79	11	Metastase einer Krebserkrankung in sonstigen Körperregionen
5	N61	10	Entzündung der Brustdrüse
6	D24	<= 5	Gutartiger Brustdrüsentumor
6	D48	<= 5	Tumor an sonstigen bzw. vom Arzt nicht näher bezeichneten Körperregionen ohne Angabe, ob gutartig oder bösartig
6	N62	<= 5	Übermäßige Vergrößerung der Brustdrüse
6	N64	<= 5	Sonstige Krankheit der Brustdrüse
6	Q83	<= 5	Angeborene Fehlbildung der Brustdrüse

Weitere Kompetenz-Diagnosen

Rang	ICD-10 Ziffer:	Absolute Fallzahl:	Umgangssprachliche Bezeichnung:
1	C50.8	107	Bösartige Neubildung: Brustdrüse, mehrere Teilbereiche überlappend
2	C50.4	92	Bösartige Neubildung: Oberer äußerer Quadrant der Brustdrüse
3	C50.2	39	Bösartige Neubildung: Oberer innerer Quadrant der Brustdrüse
4	D05.1	31	Carcinoma in situ der Milchgänge
5	C50.3	20	Bösartige Neubildung: Unterer innerer Quadrant der Brustdrüse
6	C50.5	17	Bösartige Neubildung: Unterer äußerer Quadrant der Brustdrüse
7	C50.1	11	Bösartige Neubildung: Zentraler Drüsenkörper der Brustdrüse
8	C78.2	10	Sekundäre bösartige Neubildung der Pleura

B-[7].7 Prozeduren nach OPS

Top 30 Operationen

Rang	OPS-301 Ziffer:	Absolute Fallzahl:	Umgangssprachliche Bezeichnung:
1	5-401	202	Operative Entfernung einzelner Lymphknoten bzw. Lymphgefäße nach Blaumarkierung (5-401.11) und lymphszintigrafischer Markierung (5.401.12)
2	5-871	155	Operative brusterhaltende Entfernung von Brustdrüsengewebe mit Entfernung von Achsellymphknoten
3	3-760	97	Sondenmessung im Rahmen der Entfernung eines bestimmten Lymphknotens bei Tumorkrankheiten, z.B. bei Brustdrüsenkrebs
4	5-870	96	Operative brusterhaltende Entfernung von Brustdrüsengewebe ohne Entfernung von Achsellymphknoten
5	5-873	62	Operative Entfernung der Brustdrüse mit Entfernung von Achsellymphknoten
6	3-709	56	Bildgebendes Verfahren zur Darstellung des Lymphsystems mittels radioaktiver Strahlung (Szintigraphie)
7	5-983	21	Erneute Operation
8	5-872	20	Operative Entfernung der Brustdrüse ohne Entfernung von Achsellymphknoten
9	5-903	15	Hautverpflanzung aus dem der Wunde benachbarten Hautareal
10	5-885	14	Operativer, wiederherstellender Eingriff an der Brustdrüse mit Haut- und Muskelverpflanzung (Transplantation)
10	5-905	14	Hautverpflanzung mit zugehörigen blutversorgenden Gefäßen und Nerven[, Empfängerstelle und Art des Transplantats]
12	5-904	12	Hautverpflanzung mit zugehörigen blutversorgenden Gefäßen und Nerven[, Entnahmestelle und Art des Transplantats]
13	5-402	11	Ausräumung mehrerer Lymphknoten einer Region [als selbständiger Eingriff]
14	5-893	10	Operative Entfernung von abgestorbenem Gewebe im Bereich einer Wunde bzw. von erkranktem Gewebe an Haut oder Unterhaut
14	5-894	10	Operative Entfernung von erkranktem Gewebe an Haut bzw. Unterhaut
14	8-542	10	Ein- oder mehrtägige Krebsbehandlung mit Chemotherapie in die Vene bzw. unter die Haut
17	5-404	9	Komplette, operative Entfernung aller Lymphknoten als selbständiger Eingriff

Weitere Kompetenz-Prozeduren

Rang	OPS-301 Ziffer:	Absolute Fallzahl:	Umgangssprachliche Bezeichnung:
1	5-401.11	100	Exzision einzelner Lymphknoten und Lymphgefäße: Axillär: Mit Radionuklidmarkierung (Sentinel-Lymphonodektomie)
1	5-401.12	100	Exzision einzelner Lymphknoten und Lymphgefäße: Axillär: Mit Farbmarkierung (Sentinel-Lymphonodektomie)
3	5-871.0	91	Partielle (brusterhaltende) Exzision der Mamma mit axillärer Lymphadenektomie: Lumpektomie (ohne Hautsegment)
4	5-871.1	56	Partielle (brusterhaltende) Exzision der Mamma mit axillärer Lymphadenektomie: Segmentresektion (mit Hautsegment ohne Mamille)
5	5-873.11	33	Mastektomie mit axillärer Lymphadenektomie: Mit Resektion der M. pectoralis-Faszie: Lymphadenektomie Level 1 und 2
6	5-870.0	29	Partielle (brusterhaltende) Exzision der Mamma und Destruktion von Mammage-webe ohne axilläre Lymphadenektomie: Lokale Exzision
7	5-872.1	16	Mastektomie ohne axilläre Lymphadenektomie: Mit Resektion der M. pectoralis-Faszie
8	5-903.6a	8	Lokale Lappenplastik an Haut und Unterhaut: Verschiebe-Rotationsplastik, großflächig: Brustwand und Rücken
9	5-871.2	6	Partielle (brusterhaltende) Exzision der Mamma mit axillärer Lymphadenektomie: Quadrantenresektion (mit Mamillensegment)
10	5-871.3	<= 5	Partielle (brusterhaltende) Exzision der Mamma mit axillärer Lymphadenektomie: Tumorreduktionsmastektomie
10	5-883.0	<= 5	Plastische Operationen zur Vergrößerung der Mamma: Implantation einer Alloprothese, n.n.bez.
10	5-884.2	<= 5	Mammareduktionsplastik: Mit gestieltem Brustwarzentransplantat
10	5-885.7	<= 5	Plastische Rekonstruktion der Mamma mit Haut- und Muskeltransplantation: Gestieltes Haut-Muskel-Transplantat [myokutaner Lappen], mit Prothesenimplantation
10	5-903.1a	<= 5	Lokale Lappenplastik an Haut und Unterhaut: Verschiebe-Rotationsplastik, kleinflächig: Brustwand und Rücken
10	5-904.2b	<= 5	Lappenplastik an Haut und Unterhaut, Entnahmestelle: Gestielter Fernlappen: Bauchregion

B-[7].8 Ambulante Behandlungsmöglichkeiten

Bezeichnung der Ambulanz:	Angebotene Leistung:	Art der Ambulanz:
Privatambulanz Chefärztin Doris Augustin	gesamtes Leistungsspektrum der Fachabteilung	Sonstige Privatambulanz für Selbstzahler oder Privatversicherte
KV-Ermächtigungsambulanz Chefärztin Doris Augustin	Das ambulante Leistungsspektrum orientiert sich an den Schwerpunkten der Abteilung. Eine detaillierte Übersicht befindet sich im ärztlichen Verzeichnis der kassenärztlichen Vereinigung Bayerns.	Sonstige KV-Ambulanz
Ambulantes Operieren nach § 115b SGB V	siehe Katalog der ambulanten Operationen unter B9	Sonstige Institutsambulanz

B-[7].9 Ambulante Operationen nach § 115b SGB V

Top 30 Ambulante Operationen

Rang	OPS-301 Ziffer:	Umgangssprachliche Bezeichnung:	Absolute Fallzahl:
1	5-870	Operative brusterhaltende Entfernung von Brustdrüsengewebe ohne Entfernung von Achsellymphknoten	78
2	1-471	Entnahme einer Gewebeprobe (Biopsie) aus der Gebärmutterschleimhaut ohne operativen Einschnitt	<= 5
2	1-502	Entnahme einer Gewebeprobe (Biopsie) aus Muskeln bzw. Weichteilen durch operativen Einschnitt	<= 5
2	1-586	Entnahme einer Gewebeprobe (Biopsie) aus Lymphknoten durch operativen Einschnitt	<= 5
2	5-402	Ausräumung mehrerer Lymphknoten einer Region [als selbständiger Eingriff]	<= 5
2	5-881	Operativer Einschnitt in die Brustdrüse	<= 5

B-[7].10 Zulassung zum Durchgangs-Arztverfahren der Berufsgenossenschaft trifft nicht zu / entfällt

B-[7].11 Apparative Ausstattung

Nr.	Vorhandene Geräte:	Kommentar / Erläuterung:
AA08	Computertomograph (CT)	in Kooperation mit der Radiologengemeinschaft am Klinikum [24h verfügbar]
AA22	Magnetresonanztomograph (MRT)	in Kooperation mit der Radiologengemeinschaft am Klinikum [24h verfügbar]
AA23	Mammographiegerät	in Kooperation mit der Radiologengemeinschaft am Klinikum
AA26	Positronenemissionstomograph (PET)	
AA29	Sonographiegerät/ Dopplersonographiegerät	in Kooperation mit der Radiologengemeinschaft am Klinikum
AA30	SPECT (Single-Photon-Emissionscomputertomograph)	

B-[7].12 Personelle Ausstattung

B-12.1 Ärzte:

Ärzte insgesamt (außer Belegärzte): 4,3
 Kommentar / Ergänzung: Vollzeitstellen

Davon Fachärzte: 3

Belegärzte (nach § 121 SGB V): 0

Fachexpertise der Abteilung

Nr.	Bezeichnung:	Kommentar / Erläuterungen:
AQ06	Allgemeine Chirurgie	
AQ14	Frauenheilkunde und Geburtshilfe	

B-12.2 Pflegepersonal:

Pflegekräfte insgesamt: 4,2

Kommentar / Erläuterung: Die Verteilung der Pflegekräfte erfolgt nach den Belegungstagen der Abteilungen, da das Klinikum Deggendorf z. T. interdisziplinäre Pflegestationen unterhält.

Davon examinierte Gesundheits- und Krankenpfleger bzw. Gesundheits- und Kinderkrankenpfleger (3 Jahre, ohne und mit Fachweiterbildung): 4,2

Davon examinierte Gesundheits- und Krankenpfleger bzw. Gesundheits- und Kinderkrankenpfleger (3 Jahre, mit entsprechender Fachweiterbildung): 0

B-12.3 Spezielles therapeutisches Personal:

Nr.	Spezielles therapeutisches Personal:	Kommentar:
SP23	Psychologen	mit Zusatzqualifikation für die Betreuung von Tumorpatienten
SP26	Sozialpädagogen	
SP28	Wundmanager	
SP00	Sonstige	Study Nurse
SP00	Sonstige	Onkologische Fachschwester

B-[8] Fachabteilung Visceral-, Thorax- und Gefäßchirurgie

B-[8].1 Name der Organisationseinheit / Fachabteilung

Visceral-, Thorax- und Gefäßchirurgie

Art der Abteilung: bettenführende Hauptabteilung

Fachabteilungsschlüssel: 1500

Hausanschrift:

Perlasberger Str. 41
94469 Deggendorf

Telefon:

0991 / 380 - 3001

E-Mail:

chirurgie@klinikum-deggendorf.de

Internet:

http://www.klinikum-deggendorf.de/fh/index.php?link=html/b_institute/Fachabteilungen/chirurgie/index.htm

B-[8].2 Versorgungsschwerpunkte der Organisationseinheit / Fachabteilung

Nr.	Versorgungsschwerpunkte im Bereich Visceral-, Thorax- und Gefäßchirurgie:	Kommentar / Erläuterung:
VC11	Lungenchirurgie	Lungenteilentfernung bis hin zur Entfernung eines Lungenflügels bei bösartigen Tumoren
VC13	Operationen wg. Thoraxtrauma	
VC14	Speiseröhrenchirurgie	
VC15	Thorakoskopische Eingriffe	<ul style="list-style-type: none"> Entfernung gutartiger kleinerer Lungenbefunde in minimal invasiver Technik ohne Eröffnung des Brustraums Verödungen des Rippenfells (v.a. bei fortgeschrittenen Tumorleiden)
VC16	Aortenaneurysmachirurgie	Operationen bei Aussackungen der Bauchschlagader. In ausgewählten Fällen wird eine Versorgung mittels einer inneren Schienung (Stent) ohne Eröffnung des Bauchraumes vorgenommen.
VC17	Offen chirurgische und endovaskuläre Behandlung von Gefäßerkrankungen	Rekonstruktions- und Bypass-Verfahren im Bereich der Becken- und Beinarterien bei Engstellungen bzw. Verschlüssen.

Nr.	Versorgungsschwerpunkte im Bereich Visceral-, Thorax- und Gefäßchirurgie:	Kommentar / Erläuterung:
VC18	Konservative Behandlung von arteriellen Gefäß-erkrankungen	<ul style="list-style-type: none"> In Zusammenarbeit mit der Radiologie wird in geeigneten Fällen eine Aufdehnung des betroffenen Gefäßes im Rahmen der Gefäßdarstellung (Angiographie) vorgenommen. Eingriffe bei Engstellen der Halsschlagader
VC19	Diagnostik und Therapie von venösen Erkrankungen (z.B. Thrombosen, Krampfadern) und Folgeerkrankungen (z.B. Ulcus cruris/ offenes Bein)	Eingriffe zur Behandlung von Venenerkrankungen am Bein auch mittels minimal invasiver Technik
VC21	Endokrine Chirurgie	Alle Eingriffe an Schilddrüse und Nebenschilddrüse
VC22	Magen-Darm-Chirurgie	Alle Eingriffe im Bauchraum einschließlich großer Operationen. Eine Vielzahl dieser Eingriffe werden in minimal invasiver Technik ("Schlüsselloch-Chirurgie) vorgenommen (auch Beckenexenteration).
VC23	Leber-, Gallen-, Pankreaschirurgie	
VC24	Tumorchirurgie	Komplexe Operationen im Bauchraum auch mit Entfernung mehrerer Organe und Ersatz von Eingeweidegefäßen.

B-[8].3 Medizinisch-pflegerische Leistungsangebote der Organisationseinheit / Fachabteilung

Nr.	Medizinisch-pflegerisches Leistungsangebot:	Kommentar / Erläuterung:
MP34	Psychologisches/ psychotherapeutisches Leistungsangebot/ Psychosozialdienst	

B-[8].4 Nicht-medizinische Serviceangebote der Organisationseinheit / Fachabteilung

trifft nicht zu / entfällt

B-[8].5 Fallzahlen der Organisationseinheit / Fachabteilung

Vollstationäre Fallzahl:

2246

B-[8].6 Hauptdiagnosen nach ICD

Top 30 Diagnosen

Rang	ICD-10 Ziffer:	Absolute Fallzahl:	Umgangssprachliche Bezeichnung:
1	I70	204	Arterienverkalkung
2	K80	159	Gallensteinleiden
3	R10	155	Bauch- bzw. Beckenschmerzen
4	E11	144	Zuckerkrankheit, die nicht zwingend mit Insulin behandelt werden muss - Diabetes Typ-2
5	K40	137	Leistenbruch
6	K35	111	Akute Blinddarmentzündung
7	T82	93	Behandlung von Fehlfunktionen vor längerer Zeit eingepflanzter Fremtteile wie Herzklappen oder Herzschrittmacher oder durch Verpflanzung von Gewebe im Herzen bzw. in den Gefäßen
8	K57	70	Krankheit des Dickdarms mit vielen kleinen Ausstülpungen der Schleimhaut - Divertikulose
9	K56	62	Darmverschluss (Ileus) ohne Eingeweidebruch
10	C18	58	Dickdarmkrebs im Bereich des Grimmdarms (Kolon)
11	K43	57	Bauchwandbruch
12	E04	47	Sonstige Form einer Schilddrüsenvergrößerung ohne Überfunktion der Schilddrüse
13	I74	41	Verschluss einer Schlagader durch ein Blutgerinnsel
14	I65	37	Verschluss bzw. Verengung einer zum Gehirn führenden Schlagader ohne Entwicklung eines Schlaganfalls
14	K59	37	Sonstige Störung der Darmfunktion, z.B. Verstopfung oder Durchfall
16	A46	35	Wundrose - Erysipel
16	C78	35	Metastase einer Krebserkrankung in Atmungs- bzw. Verdauungsorganen
18	I84	34	Krampfaderartige Erweiterung der Venen im Bereich des Enddarms - Hämorrhoiden
19	C16	28	Magenkrebs
19	C20	28	Dickdarmkrebs im Bereich des Mastdarms - Rektumkrebs
19	K36	28	Sonstige Blinddarmentzündung
22	E05	22	Schilddrüsenüberfunktion
23	I80	21	Verschluss einer Vene durch ein Blutgerinnsel (Thrombose) bzw. oberflächliche Venenentzündung
23	L05	21	Eitrige Entzündung in der Gesäßfalte durch eingewachsene Haare - Pilonidalsinus
25	K61	20	Abgekapselter eitriger Entzündungsherd (Abszess) im Bereich des Mastdarms bzw. Afters
26	I83	19	Krampfadern der Beine

Rang	ICD-10 Ziffer:	Absolute Fallzahl:	Umgangssprachliche Bezeichnung:
27	K60	17	Einriss der Schleimhaut (Fissur) bzw. Bildung eines röhrenartigen Ganges (Fistel) im Bereich des Afters oder Mastdarms
27	L02	17	Abgekapselter eitriger Entzündungsherd (Abszess) in der Haut bzw. an einem oder mehreren Haaransätzen
29	K42	16	Nabelbruch
30	I71	14	Aussackung (Aneurysma) bzw. Aufspaltung der Wandschichten der Hauptschlagader

Weitere Kompetenz-Diagnosen

Rang	ICD-10 Ziffer:	Absolute Fallzahl:	Umgangssprachliche Bezeichnung:
1	I70.21	117	Atherosklerose der Extremitätenarterien: Becken-Bein-Typ, mit belastungsinduziertem Ischämieschmerz
2	K35.9	92	Akute Appendizitis, nicht näher bezeichnet
3	K40.90	84	Hernia inguinalis, einseitig oder ohne Seitenangabe, ohne Einklemmung und ohne Gangrän: Nicht als Rezidivhernie bezeichnet
4	K80.00	60	Gallenblasenstein mit akuter Cholezystitis: Ohne Angabe einer Gallenwegsobstruktion
5	K80.20	43	Gallenblasenstein ohne Cholezystitis: Ohne Angabe einer Gallenwegsobstruktion
6	E04.2	42	Nichttoxische mehrknotige Struma
7	I65.2	36	Verschluss und Stenose der A. carotis
7	K57.32	36	Divertikulitis des Dickdarmes ohne Perforation, Abszess oder Angabe einer Blutung
9	K80.10	33	Gallenblasenstein mit sonstiger Cholezystitis: Ohne Angabe einer Gallenwegsobstruktion
10	I74.3	31	Embolie und Thrombose der Arterien der unteren Extremitäten
10	K43.9	31	Hernia ventralis ohne Einklemmung und ohne Gangrän
12	C18.7	24	Bösartige Neubildung: Colon sigmoideum
13	K57.22	22	Divertikulitis des Dickdarmes mit Perforation und Abszess, ohne Angabe einer Blutung
14	K40.91	18	Hernia inguinalis, einseitig oder ohne Seitenangabe, ohne Einklemmung und ohne Gangrän: Rezidivhernie
15	C78.7	16	Sekundäre bösartige Neubildung der Leber
16	K40.30	14	Hernia inguinalis, einseitig oder ohne Seitenangabe, mit Einklemmung, ohne Gangrän: Nicht als Rezidivhernie bezeichnet
17	K40.20	13	Doppelseitige Hernia inguinalis, ohne Einklemmung und ohne Gangrän: Nicht als Rezidivhernie bezeichnet
18	C16.2	10	Bösartige Neubildung: Corpus ventriculi
18	C25.0	10	Bösartige Neubildung: Pankreaskopf
18	I71.4	10	Aneurysma der Aorta abdominalis, ohne Angabe einer Ruptur

Rang	ICD-10 Ziffer:	Absolute Fallzahl:	Umgangssprachliche Bezeichnung:
18	K35.1	10	Akute Appendizitis mit Peritonealabszess
22	C18.2	9	Bösartige Neubildung: Colon ascendens
22	K35.0	9	Akute Appendizitis mit diffuser Peritonitis
24	C18.0	8	Bösartige Neubildung: Zäkum
24	C18.6	8	Bösartige Neubildung: Colon descendens
26	C16.3	7	Bösartige Neubildung: Antrum pyloricum
26	C19	7	Dickdarmkrebs am Übergang von Grimmdarm (Kolon) zu Mastdarm (Rektum)

B-[8].7 Prozeduren nach OPS

Top 30 Operationen

Rang	OPS-301 Ziffer:	Absolute Fallzahl:	Umgangssprachliche Bezeichnung:
1	5-380	294	Operative Eröffnung von Blutgefäßen bzw. Entfernung eines Blutgerinnsels
2	5-469	272	Sonstige Operation am Darm (Adhäsiolyse)
3	5-381	270	Operative Entfernung eines Blutgerinnsels einschließlich der angrenzenden Innenwand einer Schlagader
4	5-511	249	Operative Entfernung der Gallenblase
5	5-399	214	Sonstige Operation an Blutgefäßen
6	5-393	164	Anlegen einer sonstigen Verbindung zwischen Blutgefäßen (Shunt) bzw. eines Umgehungsgefäßes (Bypass)
7	5-470	150	Operative Entfernung des Blinddarms
7	5-530	150	Operativer Verschluss eines Leistenbruchs
9	5-394	140	Erneute Operation nach einer Gefäßoperation
10	5-455	124	Operative Entfernung von Teilen des Dickdarms
11	5-916	101	Vorübergehende Abdeckung von Weichteilverletzungen durch Haut bzw. Hautersatz
12	5-541	95	Operative Eröffnung der Bauchhöhle bzw. des Raums hinter der Bauchhöhle
13	5-069	80	Sonstige Operation an Schilddrüse bzw. Nebenschilddrüsen
14	5-893	78	Operative Entfernung von abgestorbenem Gewebe im Bereich einer Wunde bzw. von erkranktem Gewebe an Haut oder Unterhaut
15	5-865	66	Operative Abtrennung (Amputation) von Teilen des Fußes oder des gesamten Fußes
16	5-484	60	Operative Mastdarmentfernung (Rektumresektion) mit Beibehaltung des Schließmuskels
16	5-536	60	Operativer Verschluss eines Narbenbruchs

Rang	OPS-301 Ziffer:	Absolute Fallzahl:	Umgangssprachliche Bezeichnung:
18	5-454	56	Operative Dünndarmentfernung
19	5-395	51	Operativer Verschluss eines Gefäßdefekts mit einem Haut- oder Kunststofflappen
20	5-063	46	Operative Entfernung der Schilddrüse
21	5-534	39	Operativer Verschluss eines Nabelbruchs
22	5-493	38	Operative Behandlung von Hämorrhoiden
23	5-501	34	Operative Entfernung von erkranktem Gewebe der Leber
24	5-543	30	Operative Entfernung oder Zerstörung von Gewebe aus der Bauchhöhle
25	5-385	29	Operatives Verfahren zur Entfernung von Krampfadern aus dem Bein
26	5-490	26	Operative(r) Einschnitt oder Entfernung von Gewebe im Bereich des Afters
27	5-502	25	Operative Entfernung eines oder mehrerer Lebersegmente
28	5-413	19	Operative Entfernung der Milz
28	5-467	19	Sonstiger operativer, wiederherstellender Eingriff am Darm
28	5-524	19	Operative Teilentfernung der Bauchspeicheldrüse

Weitere Kompetenz-Prozeduren

Rang	OPS-301 Ziffer:	Absolute Fallzahl:	Umgangssprachliche Bezeichnung:
1	3-009	899	Ultraschall des Bauches und des dahinterliegenden Gewebes mit Ausnahme des Oberbauches
2	3-013.0	262	Eindimensionale Dopplersonographie der Blutgefäße der Extremitäten: Arterie
3	5-511.11	168	Cholezystektomie: Einfach, laparoskopisch: Ohne laparoskopische Revision der Gallengänge
4	3-02c.0	151	Duplexsonographie der Blutgefäße der Extremitäten: Arterie
5	5-469.20	119	*Andere Operationen am Darm: Adhäsioolyse: Offen chirurgisch (Lösen von Verwachsungen)
6	3-02c.1	95	Duplexsonographie der Blutgefäße der Extremitäten: Vene
7	5-530.31	88	Verschluss einer Hernia inguinalis: Mit alloplastischem Material: Laparoskopisch transperitoneal
8	5-470.0	85	Appendektomie: Offen chirurgisch
9	5-380.70	81	Inzision, Embolektomie und Thrombektomie von Blutgefäßen: Arterien Oberschenkel: A. femoralis
10	5-380.72	72	Inzision, Embolektomie und Thrombektomie von Blutgefäßen: Arterien Oberschenkel: A. poplitea
11	5-511.41	67	Cholezystektomie: Simultan, während einer Laparotomie aus anderen Gründen: Ohne operative Revision der Gallengänge
12	5-469.21	62	Andere Operationen am Darm: Adhäsioolyse: Laparoskopisch

Rang	OPS-301 Ziffer:	Absolute Fallzahl:	Umgangssprachliche Bezeichnung:
12	5-470.1	62	Appendektomie: Laparoskopisch
14	5-393.53	61	Anlegen eines anderen Shuntes und Bypasses an Blutgefäßen: A. femoralis: Femoropopliteal, oberhalb des Kniegelenkes
15	5-380.71	52	Inzision, Embolektomie und Thrombektomie von Blutgefäßen: Arterien Oberschenkel: A. profunda femoris
16	3-022	51	Farbdoppler-Ultraschall der Halsgefäße
17	5-381.70	49	Endarteriektomie: Arterien Oberschenkel: A. femoralis
18	5-381.02	45	Endarteriektomie: Arterien Kopf, extrakraniell, und Hals: A. carotis interna extrakraniell
19	5-063.0	40	Thyreoidektomie: Ohne Parathyreoidektomie
20	5-536.43	38	Verschluss einer Narbenhernie: Mit alloplastischem Material: Offen chirurgisch als Bauchwandverstärkung
21	5-381.71	37	Endarteriektomie: Arterien Oberschenkel: A. profunda femoris
22	5-493.5	35	Operative Behandlung von Hämorrhoiden: Mit Stapler
23	5-530.30	32	Verschluss einer Hernia inguinalis: Mit alloplastischem Material: Offen chirurgisch
24	5-455.41	27	Partielle Resektion des Dickdarmes: Hemikolektomie rechts: Offen chirurgisch mit Anastomose
25	5-393.55	24	Anlegen eines anderen Shuntes und Bypasses an Blutgefäßen: A. femoralis: Femorocrural
26	5-455.61	21	Partielle Resektion des Dickdarmes: Hemikolektomie links: Offen chirurgisch mit Anastomose
26	5-530.71	21	Verschluss einer Hernia inguinalis: Bei Rezidiv, mit alloplastischem Material: Laparoskopisch transperitoneal
28	5-484.61	19	Rektumresektion unter Sphinktererhaltung: Tiefe anteriore Resektion mit perianaler Anastomose: Offen chirurgisch mit Anastomose
29	5-455.75	16	Partielle Resektion des Dickdarmes: Sigmaresektion: Laparoskopisch mit Anastomose
30	5-484.35	15	Rektumresektion unter Sphinktererhaltung: Anteriore Resektion: Laparoskopisch mit Anastomose

B-[8].8 Ambulante Behandlungsmöglichkeiten

Bezeichnung der Ambulanz:	Angebotene Leistung:	Art der Ambulanz:
Privatambulanz Chefarzt Prof. Dr. med. Matthias Behrend	gesamtes Leistungsspektrum der Fachabteilung	Sonstige Privatambulanz für Selbstzahler oder Privatversicherte
KV-Ermächtigungsambulanz Chefarzt Prof. Dr. med. Matthias Behrend	Das ambulante Leistungsspektrum orientiert sich an den Schwerpunkten der Abteilung. Eine detaillierte Übersicht befindet sich im ärztlichen Verzeichnis der kassenärztlichen Vereinigung Bayerns.	Sonstige KV-Ambulanz
Ambulantes Operieren nach § 115b SGB V	siehe Katalog der ambulanten Operationen unter B9	Sonstige Institutsambulanz

B-[8].9 Ambulante Operationen nach § 115b SGB V

Top 30 Ambulante Operationen

Rang	OPS-301 Ziffer:	Umgangssprachliche Bezeichnung:	Absolute Fallzahl:
1	5-399	Sonstige Operation an Blutgefäßen	41
2	5-378	Entfernung, Wechsel bzw. Korrektur eines Herzschrittmachers oder eines Impulsgebers (Defibrillator)	17
3	5-392	Anlegen einer Verbindung (Shunt) zwischen einer Schlagader und einer Vene	14
3	5-534	Operativer Verschluss eines Nabelbruchs	14
5	5-530	Operativer Verschluss eines Leistenbruchs	11
6	5-385	Operatives Verfahren zur Entfernung von Krampfadern aus dem Bein	<= 5
6	5-394	Erneute Operation nach einer Gefäßoperation	<= 5
6	5-401	Operative Entfernung einzelner Lymphknoten bzw. Lymphgefäße nach Blaumar- kierung (5-401.11) und lymphszintigrafischer Markierung (5.401.12)	<= 5
6	5-490	Operative(r) Einschnitt oder Entfernung von Gewebe im Bereich des Afters	<= 5
6	5-492	Operative Entfernung oder Zerstörung von erkranktem Gewebe im Bereich des Darmausganges	<= 5

B-[8].10 Zulassung zum Durchgangs-Arztverfahren der Berufsgenossenschaft trifft nicht zu / entfällt

B-[8].11 Apparative Ausstattung

Nr.	Vorhandene Geräte:	Kommentar / Erläuterung:
AA12	Endoskop	Videoeinheit für endoskopisch operative Eingriffe
AA29	Sonographiegerät/ Dopplersonographiegerät	Endosonographie

B-[8].12 Personelle Ausstattung

B-12.1 Ärzte:

Ärzte insgesamt (außer Belegärzte): 18,5
 Kommentar / Ergänzung: Vollzeitstellen

Davon Fachärzte: 8

Belegärzte (nach § 121 SGB V): 0

Fachexpertise der Abteilung

Nr.	Bezeichnung:	Kommentar / Erläuterungen:
AQ06	Allgemeine Chirurgie	
AQ07	Gefäßchirurgie	
AQ12	Thoraxchirurgie	
AQ13	Viszeralchirurgie	
ZF15	Intensivmedizin	
ZF28	Notfallmedizin	

B-12.2 Pflegepersonal:

Pflegekräfte insgesamt: 25,8

Kommentar / Erläuterung: Die Verteilung der Pflegekräfte erfolgt nach den Belegungstagen der Abteilungen, da das Klinikum Deggendorf z. T. interdisziplinäre Pflegestationen unterhält.

Davon examinierte Gesundheits- und Krankenpfleger bzw. Gesundheits- und Kinderkrankenpfleger (3 Jahre, ohne und mit Fachweiterbildung): 25,8

Davon examinierte Gesundheits- und Krankenpfleger bzw. Gesundheits- und Kinderkrankenpfleger (3 Jahre, mit entsprechender Fachweiterbildung): 0

B-12.3 Spezielles therapeutisches Personal:

Nr.	Spezielles therapeutisches Personal:	Kommentar:
SP27	Stomatherapeuten	
SP28	Wundmanager	

B-[9] Fachabteilung Unfallchirurgie und Orthopädie

B-[9].1 Name der Organisationseinheit / Fachabteilung

Unfallchirurgie und Orthopädie

Art der Abteilung: bettenführende Hauptabteilung

Fachabteilungsschlüssel: 1600

Hausanschrift:

Perlasberger Str. 41
94469 Deggendorf

Telefon:

0991 / 380 - 3651

E-Mail:

unfallchirurgie@klinikum-deggendorf.de

Internet:

http://www.klinikum-deggendorf.de/fh/index.php?link=html/b_institute/Fachabteilungen-/unfallchirurgie/index.htm

B-[9].2 Versorgungsschwerpunkte der Organisationseinheit / Fachabteilung

Nr.	Versorgungsschwerpunkte im Bereich Unfallchirurgie und Orthopädie:	Kommentar / Erläuterung:
VC27	Bandrekonstruktionen/ Plastiken	
VC28	Gelenkersatzverfahren/ Endo-Prothetik	<p>Nicht nur in der Knochenbruchbehandlung auch beim Einsetzen von künstlichen Gelenken werden minimal invasive Verfahren und auch modernste Techniken wie die Zuhilfenahme der Navigation angewandt. Künstliche Gelenke kommen in erster Linie beim Ersatz von Knie- und Hüftgelenken in Frage. Das Leistungsspektrum umfasst:</p> <ul style="list-style-type: none"> • Ersatz des Knie- und Hüftgelenks in Schlüssellochchirurgie (minimal invasiv): • Oberflächenersatz nach McMinn (Hier wird nicht der Hüftkopf abgesägt, sondern ähnlich wie bei einer Zahnkrone die Kugel des Hüftkopfes abgefräst und überkront) • Hemischlittenprothesen (Kniegelenksprothese) • modulare Hüftprothesen • Navigation: • Navigierte Knie-Endoprothesen • Revisionsoperationen an Hüft und Knie • Ellenbogenersatz nach Murray • Schulterprothesen
VC30	Septische Knochenchirurgie	

Nr.	Versorgungsschwerpunkte im Bereich Unfallchirurgie und Orthopädie:	Kommentar / Erläuterung:
VC35	Diagnostik und Therapie von Verletzungen der Lumbosakralgegend, der Lendenwirbelsäule und des Beckens	
VC36	Diagnostik und Therapie von Verletzungen der Schulter und des Oberarmes	<ul style="list-style-type: none"> • Arthroskopie (Gelenkspunktion mit Spiegelung) • Behandlung von Rotatorenmanschettenrupturen (Riss der Muskelmanschette des Schultergelenkes) • Behandlung des Engpasssyndroms • Gelenkersatz
VC37	Diagnostik und Therapie von Verletzungen des Ellenbogens und des Unterarmes	
VC39	Diagnostik und Therapie von Verletzungen der Hüfte und des Oberschenkels	
VC40	Diagnostik und Therapie von Verletzungen des Knies und des Unterschenkels	<p>Ein großer Teil der Operationen wird heute bereits durch die minimal invasive Chirurgie, die sog. „Schlüssellochchirurgie“ abgedeckt. So erfolgt die Meniskusentfernung fast ausschließlich endoskopisch. Auch die Kreuzbandchirurgie wie zum Beispiel der Ersatz des vorderen Kreuzbandes erfolgt über die Arthroskopie. Zusätzlich wird die richtige Position auch noch mit dem Röntgengerät intraoperativ gesichert.</p> <p>Das Leistungsspektrum umfasst:</p> <ul style="list-style-type: none"> • Gelenkersatz • Umstellungen • Gelenkspiegelung • Bandplastik • komplexe Knieverletzungen
VC41	Diagnostik und Therapie von Verletzungen der Knöchelregion und des Fußes	<ul style="list-style-type: none"> • Versorgung jeglicher Art von Verletzungen • Umstellungen • Osteotomien (Knochendurchtrennung zur Verkürzung, Verlängerung, Achsenumstellung, Rotation oder Abstützung); z.B. bei angeborener Hüftluxation • Versteifungsoperationen

B-[9].3 Medizinisch-pflegerische Leistungsangebote der Organisationseinheit / Fachabteilung

trifft nicht zu / entfällt

B-[9].4 Nicht-medizinische Serviceangebote der Organisationseinheit / Fachabteilung

trifft nicht zu / entfällt

B-[9].5 Fallzahlen der Organisationseinheit / Fachabteilung

Vollstationäre Fallzahl:

1789

B-[9].6 Hauptdiagnosen nach ICD

Top 30 Diagnosen

Rang	ICD-10 Ziffer:	Absolute Fallzahl:	Umgangssprachliche Bezeichnung:
1	S06	221	Behandlung und Überwachung bei Gehirnerschütterung
2	S82	194	Knochenbruch des Unterschenkels, einschließlich des oberen Sprunggelenkes
3	S72	173	Knochenbruch des Oberschenkels
4	M17	124	Gelenkverschleiß (Arthrose) des Kniegelenkes
5	S52	122	Knochenbruch des Unterarmes
6	S42	112	Knochenbruch im Bereich der Schulter bzw. des Oberarms
7	M16	95	Gelenkverschleiß (Arthrose) des Hüftgelenkes
8	S22	84	Knochenbruch der Rippe(n), des Brustbeins bzw. der Brustwirbelsäule
9	S32	83	Knochenbruch der Lendenwirbelsäule bzw. des Beckens
10	T84	64	Komplikationen durch künstliche Gelenke, Metallteile oder durch Verpflanzung von Gewebe in Knochen, Sehnen, Muskeln bzw. Gelenken
11	S02	31	Knochenbruch des Schädels bzw. der Gesichtsschädelknochen
12	S27	27	Verletzung sonstiger bzw. vom Arzt nicht näher bezeichneter Organe im Brustbereich
13	S92	21	Knochenbruch des Fußes, außer im Bereich des oberen Sprunggelenkes
14	S13	19	Verrenkung, Verstauchung oder Zerrung von Gelenken bzw. Bändern des Halses
14	S20	19	Oberflächliche Verletzung im Bereich des Brustkorbs
14	S62	19	Knochenbruch im Bereich des Handgelenkes bzw. der Hand
14	S70	19	Oberflächliche Verletzung der Hüfte bzw. des Oberschenkels
18	L03	16	Eitrige, sich ohne klare Grenzen ausbreitende Entzündung in tiefer liegendem Gewebe - Phlegmone
18	S30	16	Oberflächliche Verletzung des Bauches, der Lenden bzw. des Beckens
18	S61	16	Offene Wunde im Bereich des Handgelenkes bzw. der Hand
21	M84	14	Knochenbruch bzw. fehlerhafte Heilung eines Bruches
21	S00	14	Oberflächliche Verletzung des Kopfes
23	M96	13	Krankheit des Muskel-Skelett-Systems nach medizinischen Maßnahmen
24	S51	12	Offene Wunde des Unterarmes

Rang	ICD-10 Ziffer:	Absolute Fallzahl:	Umgangssprachliche Bezeichnung:
25	S12	11	Knochenbruch im Bereich des Halses
26	S83	10	Verrenkung, Verstauchung oder Zerrung des Kniegelenkes bzw. seiner Bänder
27	M25	9	Sonstige Gelenkkrankheit
27	S80	9	Oberflächliche Verletzung des Unterschenkels
29	S36	8	Verletzung von Bauchorganen
29	S81	8	Offene Wunde des Unterschenkels

Weitere Kompetenz-Diagnosen

Rang	ICD-10 Ziffer:	Absolute Fallzahl:	Umgangssprachliche Bezeichnung:
1	M17.0	94	Primäre Gonarthrose, beidseitig
2	M16.0	57	Primäre Koxarthrose, beidseitig
2	S52.51	57	Distale Fraktur des Radius: Extensionsfraktur
4	S72.10	48	Femurfraktur: Trochantär, nicht näher bezeichnet
5	S82.6	33	Fraktur des Außenknöchels
6	S82.81	32	Bimalleolarfraktur
7	S72.11	31	Femurfraktur: Intertrochantär
8	S82.21	29	Fraktur des Tibiaschaftes: Mit Fraktur der Fibula (jeder Teil)
9	M16.1	25	Sonstige primäre Koxarthrose
10	M17.1	24	Sonstige primäre Gonarthrose
11	S72.01	23	Schenkelhalsfraktur: Intrakapsulär
12	S32.5	21	Fraktur des Os pubis
12	S52.59	21	Distale Fraktur des Radius: Sonstige und multiple Teile
14	S42.22	20	Fraktur des proximalen Endes des Humerus: Collum chirurgicum
14	S42.3	20	Fraktur des Humerusschaftes
14	S72.3	20	Fraktur des Femurschaftes
17	S13.4	19	Verstauchung und Zerrung der Halswirbelsäule
17	S22.44	19	Rippenserienfraktur: Mit Beteiligung von vier und mehr Rippen
17	T84.5	19	Infektion und entzündliche Reaktion durch eine Gelenkendoprothese
20	S82.18	17	Fraktur des proximalen Endes der Tibia: Sonstige
21	S42.21	16	Fraktur des proximalen Endes des Humerus: Kopf
21	S72.03	16	Schenkelhalsfraktur: Subkapital
23	S92.0	14	Fraktur des Kalkaneus
24	S42.02	11	Fraktur der Klavikula: Mittleres Drittel
24	S42.41	11	Fraktur des distalen Endes des Humerus: Suprakondylär

Rang	ICD-10 Ziffer:	Absolute Fallzahl:	Umgangssprachliche Bezeichnung:
26	S32.4	10	Fraktur des Acetabulums
27	S82.0	9	Fraktur der Patella
28	S27.0	8	Traumatischer Pneumothorax
29	M23	7	Schädigung von Bändern bzw. Knorpeln des Kniegelenkes
29	S30.0	7	Prellung der Lumbosakralgegend und des Beckens

B-[9].7 Prozeduren nach OPS

Top 30 Operationen

Rang	OPS-301 Ziffer:	Absolute Fallzahl:	Umgangssprachliche Bezeichnung:
1	5-794	252	Operatives Einrichten eines mehrfachen Bruchs (Reposition) im Gelenkbereich eines langen Röhrenknochens und Befestigung der Knochenteile mit Hilfsmitteln wie Schrauben oder Platten
2	5-793	249	Operatives Einrichten eines einfachen Bruchs (Reposition) im Gelenkbereich eines langen Röhrenknochens
3	5-900	213	Einfacher operativer Verschluss der Haut bzw. der Unterhaut nach Verletzungen, z.B. mit einer Naht
4	5-820	154	Operatives Einsetzen eines künstlichen Hüftgelenks
5	5-787	151	Entfernung von Hilfsmitteln, die zur Befestigung von Knochenteilen z.B. bei Brüchen verwendet wurden (Metallentfernung)
6	5-893	136	Operative Entfernung von abgestorbenem Gewebe im Bereich einer Wunde bzw. von erkranktem Gewebe an Haut oder Unterhaut
7	5-822	121	Operatives Einsetzen eines künstlichen Kniegelenks
8	5-800	111	Erneute operative Begutachtung und Behandlung nach einer Gelenkoperation
9	5-916	107	Vorübergehende Abdeckung von Weichteilverletzungen durch Haut bzw. Hautersatz
10	5-988	80	Operation unter Anwendung eines Navigationssystems, das während der Operation aktuelle 3D-Bilder des Operationsgebietes anzeigt
11	5-791	52	Operatives Einrichten eines einfachen Bruchs (Reposition) im Schaftbereich eines langen Röhrenknochens
12	5-792	51	Operatives Einrichten eines mehrfachen Bruchs (Reposition) im Schaftbereich eines langen Röhrenknochens
13	5-790	49	Einrichten eines Knochenbruchs oder einer Ablösung der Wachstumsfuge (Reposition) und Befestigung der Knochenteile mit Hilfsmitteln wie Schrauben oder Platten von außen
14	5-983	44	Erneute Operation
15	5-821	35	Erneute Operation, Wechsel bzw. Entfernung eines künstlichen Hüftgelenks

Rang	OPS-301 Ziffer:	Absolute Fallzahl:	Umgangssprachliche Bezeichnung:
16	5-823	34	Erneute Operation, Wechsel bzw. Entfernung eines künstlichen Kniegelenks
17	5-840	30	Operation an den Sehnen der Hand
18	5-795	29	Operatives Einrichten (Reposition) eines einfachen Bruchs an kleinen Knochen
18	5-812	29	Operation am Gelenknorpel bzw. an den knorpeligen Zwischenscheiben (Menisken) des Kniegelenks durch eine Spiegelung (Arthroskopie)
20	5-810	26	Erneute Operation eines Gelenks durch eine Spiegelung
21	5-796	25	Operatives Einrichten eines mehrfachen Bruchs (Reposition) an kleinen Knochen
21	5-859	25	Sonstige Operation an Muskeln, Sehnen, deren Bindegewebshüllen bzw. Schleimbeuteln
23	5-340	24	Operativer Einschnitt in die Brustwand bzw. das Brustfell (Pleura)
23	5-780	24	Operativer Einschnitt in Knochengewebe bei einer keimfreien oder durch Krankheitserreger verunreinigten Knochenerkrankung
23	5-783	24	Operative Entnahme von Knochengewebe zu Verpflanzungszwecken
23	5-806	24	Operativer, wiederherstellender Eingriff an Sehnen bzw. Bändern des oberen Sprunggelenks
27	5-855	23	Nähen bzw. sonstige Operation an einer Sehne oder einer Sehnenscheide
28	5-811	19	Operation an der Gelenkinnenhaut durch eine Spiegelung
28	5-892	19	Sonstige operative Einschnitte an Haut bzw. Unterhaut
30	3-806	16	Kernspintomographie (MRT) der Muskeln, Knochen und Gelenke ohne Kontrastmittel

Weitere Kompetenz-Prozeduren

Rang	OPS-301 Ziffer:	Absolute Fallzahl:	Umgangssprachliche Bezeichnung:
1	5-822.11	97	Implantation einer Endoprothese am Kniegelenk: Bikondyläre Oberflächenersatzprothese, ungekoppelt, ohne Patellaersatz: Zementiert
2	5-820.00	89	Implantation einer Endoprothese am Hüftgelenk: Totalendoprothese: Nicht zementiert
3	5-794.k6	54	Offene Reposition einer Mehrfragment-Fraktur im Gelenkbereich eines langen Röhrenknochens mit Osteosynthese: Durch winkelstabile Platte: Radius distal
4	5-793.3r	50	Offene Reposition einer einfachen Fraktur im Gelenkbereich eines langen Röhrenknochens: Durch Platte: Fibula distal
5	5-794.4f	44	Offene Reposition einer Mehrfragment-Fraktur im Gelenkbereich eines langen Röhrenknochens mit Osteosynthese: Durch dynamische Kompressionsschraube: Femur proximal
6	5-820.41	41	Implantation einer Endoprothese am Hüftgelenk: Duokopfprothese: Zementiert

Rang	OPS-301 Ziffer:	Absolute Fallzahl:	Umgangssprachliche Bezeichnung:
7	5-793.5f	37	Offene Reposition einer einfachen Fraktur im Gelenkbereich eines langen Röhrenknochens: Durch dynamische Kompressionsschraube: Femur proximal
8	5-793.1n	32	Offene Reposition einer einfachen Fraktur im Gelenkbereich eines langen Röhrenknochens: Durch Schraube: Tibia distal
9	5-793.k6	25	Offene Reposition einer einfachen Fraktur im Gelenkbereich eines langen Röhrenknochens: Durch winkelstabile Platte: Radius distal
10	5-900.09	22	Einfache Wiederherstellung der Oberflächenkontinuität an Haut und Unterhaut: Primärnaht: Hand
11	5-794.2r	21	Offene Reposition einer Mehrfragment-Fraktur im Gelenkbereich eines langen Röhrenknochens mit Osteosynthese: Durch Platte: Fibula distal
12	5-794.26	20	Offene Reposition einer Mehrfragment-Fraktur im Gelenkbereich eines langen Röhrenknochens mit Osteosynthese: Durch Platte: Radius distal
13	5-822.01	19	Implantation einer Endoprothese am Kniegelenk: Unikondyläre Schlittenprothese: Zementiert
14	5-893.0f	18	Chirurgische Wundtoilette [Wunddebridement] und Entfernung von erkranktem Gewebe an Haut und Unterhaut: Kleinflächig: Unterschenkel
15	5-794.k1	17	Offene Reposition einer Mehrfragment-Fraktur im Gelenkbereich eines langen Röhrenknochens mit Osteosynthese: Durch winkelstabile Platte: Humerus proximal
16	8-190.10	16	Spezielle Verbandstechniken: Kontinuierliche Sogbehandlung bei einer Vakuumversiegelung: Bis 7 Tage
17	5-800.3h	15	Offen chirurgische Revision eines Gelenkes: Debridement: Kniegelenk
18	5-800.60	14	Offen chirurgische Revision eines Gelenkes: Gelenkmobilisation [Arthrolyse]: Humeroglenoidalgelenk
18	5-810.0h	14	Arthroskopische Gelenkrevision: Gelenkspülung mit Drainage, aseptisch: Kniegelenk
20	5-787.3r	13	Entfernung von Osteosynthesematerial: Platte: Fibula distal
20	8-201.0	13	Geschlossene Reposition einer Gelenkluxation ohne Osteosynthese: Humeroglenoidalgelenk
22	5-793.5e	12	Offene Reposition einer einfachen Fraktur im Gelenkbereich eines langen Röhrenknochens: Durch dynamische Kompressionsschraube: Schenkelhals
23	5-823.0	11	Revision, Wechsel und Entfernung einer Endoprothese am Kniegelenk: Revision (ohne Wechsel)
23	5-824.0	11	Implantation einer Endoprothese an Gelenken der oberen Extremität: Humeruskopfprothese
25	5-791.7m	10	Offene Reposition einer einfachen Fraktur im Schaftbereich eines langen Röhrenknochens: Durch Verriegelungsnagel: Tibiaschaft
25	5-793.k1	10	Offene Reposition einer einfachen Fraktur im Gelenkbereich eines langen Röhrenknochens: Durch winkelstabile Platte: Humerus proximal

Rang	OPS-301 Ziffer:	Absolute Fallzahl:	Umgangssprachliche Bezeichnung:
25	5-795.30	10	Offene Reposition einer einfachen Fraktur an kleinen Knochen: Durch Platte: Klavikula
28	5-794.4e	9	Offene Reposition einer Mehrfragment-Fraktur im Gelenkbereich eines langen Röhrenknochens mit Osteosynthese: Durch dynamische Kompressionschraube: Schenkelhals
29	5-834.6	8	Offene Reposition der Wirbelsäule mit Osteosynthese: Durch Fixateur interne-System

B-[9].8 Ambulante Behandlungsmöglichkeiten

Bezeichnung der Ambulanz:	Angebotene Leistung:	Art der Ambulanz:
Privatambulanz Chefarzt Prof. Dr. med. Peter Schandelmaier	gesamtes Leistungsspektrum der Fachabteilung	Sonstige Privatambulanz für Selbstzahler oder Privatversicherte
KV-Ermächtigungsambulanz Chefarzt Prof. Dr. med. Peter Schandelmaier	Das ambulante Leistungsspektrum orientiert sich an den Schwerpunkten der Abteilung. Eine detaillierte Übersicht befindet sich im ärztlichen Verzeichnis der kassenärztlichen Vereinigung Bayerns.	Sonstige KV-Ambulanz
BG-Ambulanz	D-Arzt-Verfahren	Sonstige Berufsgenossenschaftliches Heilverfahren/D-Arzt
Ambulantes Operieren nach § 115b SGB V	siehe Katalog der ambulanten Operationen unter B9	Sonstige Institutsambulanz

B-[9].9 Ambulante Operationen nach § 115b SGB V

Top 30 Ambulante Operationen

Rang	OPS-301 Ziffer:	Umgangssprachliche Bezeichnung:	Absolute Fallzahl:
1	5-787	Entfernung von Hilfsmitteln, die zur Befestigung von Knochenanteilen z.B. bei Brüchen verwendet wurden (Metallentfernung)	75
2	5-812	Operation am Gelenkknorpel bzw. an den knorpeligen Zwischenscheiben (Menisken) des Kniegelenks durch eine Spiegelung (Arthroskopie)	19
3	5-840	Operation an den Sehnen der Hand	18
4	5-790	Einrichten eines Knochenbruchs oder einer Ablösung der Wachstumsfuge (Reposition) und Befestigung der Knochenanteile mit Hilfsmitteln wie Schrauben oder Platten von außen	14

Rang	OPS-301 Ziffer:	Umgangssprachliche Bezeichnung:	Absolute Fallzahl:
5	5-859	Sonstige Operation an Muskeln, Sehnen, deren Bindegewebshüllen bzw. Schleimbeuteln	12
6	5-795	Operatives Einrichten (Reposition) eines einfachen Bruchs an kleinen Knochen	10
7	5-810	Erneute Operation eines Gelenks durch eine Spiegelung	6
8	1-697	Untersuchung eines Gelenks durch eine Spiegelung	<= 5
8	5-041	Operative Entfernung oder Zerstörung von erkranktem Gewebe von Nerven	<= 5
8	5-044	Nähen der äußeren Hülle eines Nervens bzw. Nervengeflechtes	<= 5
8	5-045	Nähen einzelner Fasern eines Nervens bzw. Nervengeflechtes	<= 5
8	5-056	Eingriff mit Aufhebung der Nervenfunktion oder zur Druckentlastung eines Nerven	<= 5
8	5-788	Operation an den Fußknochen	<= 5
8	5-794	Operatives Einrichten eines mehrfachen Bruchs (Reposition) im Gelenkbereich eines langen Röhrenknochens und Befestigung der Knochenteile mit Hilfsmitteln wie Schrauben oder Platten	<= 5
8	5-796	Operatives Einrichten eines mehrfachen Bruchs (Reposition) an kleinen Knochen	<= 5
8	5-807	Operativer, wiederherstellender Eingriff an Sehnen bzw. Bändern sonstiger Gelenke	<= 5
8	5-811	Operation an der Gelenkinnenhaut durch eine Spiegelung	<= 5
8	5-841	Operation an den Bändern der Hand	<= 5
8	5-842	Operation an den Bindegewebshüllen der Muskeln und Sehnen an Hand bzw. Fingern	<= 5
8	5-843	Operation an den Muskeln der Hand	<= 5
8	5-845	Operative Entfernung der Gelenkinnenhaut an der Hand	<= 5
8	5-849	Sonstige Operation an der Hand	<= 5
8	5-850	Operativer Einschnitt an Muskeln, Sehnen bzw. deren Bindegewebshüllen	<= 5
8	5-851	Durchtrennung von Muskeln, Sehnen bzw. deren Bindegewebshüllen	<= 5
8	5-852	Entfernen von Muskeln, Sehnen bzw. deren Bindegewebshüllen	<= 5
8	5-855	Nähen bzw. sonstige Operation an einer Sehne oder einer Sehnenscheide	<= 5
8	5-863	Operative Abtrennung von Teilen der Hand oder der gesamten Hand	<= 5
8	8-137	Einlegen, Wechsel bzw. Entfernung einer Harnleiterschleife (Katheter)	<= 5
8	8-200	Nichtoperatives Einrichten eines Bruchs (Reposition) ohne operative Befestigung der Knochenteile mit Hilfsmitteln wie Schrauben oder Platten	<= 5
8	8-201	Nichtoperatives Einrenken einer Gelenkverrenkung ohne operative Befestigung der Knochen mit Hilfsmitteln wie Schrauben oder Platten	<= 5

B-[9].10 Zulassung zum Durchgangs-Arztverfahren der Berufsgenossenschaft

Arzt mit ambulanter D-Arzt-Zulassung vorhanden: Ja

stationäre BG-Zulassung: Ja

B-[9].11 Apparative Ausstattung

Nr.	Vorhandene Geräte:	Kommentar / Erläuterung:
AA12	Endoskop	
AA24	OP-Navigationsgerät	
AA27	Röntgengerät/ Durchleuchtungsgerät (z.B. C-Bogen)	[24h verfügbar]
AA29	Sonographiegerät/ Dopplersonographiegerät	

B-[9].12 Personelle Ausstattung

B-12.1 Ärzte:

Ärzte insgesamt (außer Belegärzte): 14

Kommentar / Ergänzung: Vollzeitstellen

Davon Fachärzte: 7

Belegärzte (nach § 121 SGB V): 0

Fachexpertise der Abteilung

Nr.	Bezeichnung:	Kommentar / Erläuterungen:
AQ06	Allgemeine Chirurgie	
AQ10	Orthopädie und Unfallchirurgie	
ZF44	Sportmedizin	

B-12.2 Pflegepersonal:

Pflegekräfte insgesamt: 18,1

Kommentar / Erläuterung: Die Verteilung der Pflegekräfte erfolgt nach den Belegungstagen der Abteilungen, da das Klinikum Deggendorf z. T. interdisziplinäre Pflegestationen unterhält.

Davon examinierte Gesundheits- und Krankenpfleger bzw. Gesundheits- und Kinderkrankenpfleger (3 Jahre, ohne und mit Fachweiterbildung): 18,1

Davon examinierte Gesundheits- und Krankenpfleger bzw. Gesundheits- und Kinderkrankenpfleger (3 Jahre, mit entsprechender Fachweiterbildung): 0

B-12.3 Spezielles therapeutisches Personal:

Nr.	Spezielles therapeutisches Personal:	Kommentar:
SP28	Wundmanager	

B-[10] Fachabteilung Neurochirurgie und Interventionelle Neuro- radiologie

B-[10].1 Name der Organisationseinheit / Fachabteilung

Neurochirurgie und Interventionelle Neuroradiologie

Art der Abteilung: bettenführende Hauptabteilung

Fachabteilungsschlüssel: 1700

Hausanschrift:

Perlasberger Str. 41
94469 Deggendorf

Telefon:

0991 / 380 - 3851

E-Mail:

neurochirurgie@klinikum-deggendorf.de

Internet:

http://www.klinikum-deggendorf.de/fh/index.php?link=html/b_institute/Fachabteilungen/neurochirurgie/index.htm

B-[10].2 Versorgungsschwerpunkte der Organisationseinheit / Fachabteilung

Nr.	Versorgungsschwerpunkte im Bereich Neurochirurgie und Interventionelle Neuroradiologie:	Kommentar / Erläuterung:
VC32	Diagnostik und Therapie von Verletzungen des Kopfes	z.B. Schädelbrüche oder traumatische Hirnblutungen
VC33	Diagnostik und Therapie von Verletzungen des Halses	Verletzungen der Halswirbelsäule
VC35	Diagnostik und Therapie von Verletzungen der Lumbosakralgegend, der Lendenwirbelsäule und des Beckens	Versorgung von Verletzungen der unteren Wirbelsäule
VC43	Chirurgie der Hirntumoren (gutartig, bösartig, einschl. Schädelbasis)	Operative Therapie jeglicher Art von Hirntumoren
VC44	Chirurgie der Hirngefäßerkrankungen (Aneurysma, Angiome, Kavernome)	<ul style="list-style-type: none"> • Behandlung von Hirnblutungen und deren Folgen • operative und konservative Behandlung intrazerebraler Blutungen • Eingriffe bei raumfordernden Hirninfarkten
VC45	Chirurgie der degenerativen und traumatischen Schäden der Hals-, Brust- und Lendenwirbelsäule	chirurgische Versorgung von verletzungs- oder verschleißbedingten Schäden der Wirbelsäule

Nr.	Versorgungsschwerpunkte im Bereich Neurochirurgie und Interventionelle Neuroradiologie:	Kommentar / Erläuterung:
VC46	Chirurgie der Missbildungen von Gehirn und Rückenmark	<ul style="list-style-type: none"> • Operation von Tumoren und Hirnwasserabflussstörungen (Hydrozephalus) • Behandlung von Fehlbildungen des Rückenmarks (Spina bifida) bei Neugeborenen
VC48	Chirurgie der intraspinalen Tumoren	Operation von Tumoren im Nervenkanal der Wirbelsäule
VC50	Chirurgie der peripheren Nerven	<ul style="list-style-type: none"> • Behandlung von Kompressionssyndromen, insbesondere auch Karpaltunnelsyndrom (offen und endoskopisch) • Versorgung von verletzungsbedingten Nervenschädigungen einschließlich Plexusrekonstruktionen • Behandlung von Nerventumoren
VC51	Chirurgie chronischer Schmerzerkrankungen (z.B. Trigeminusneuralgie, Tumorschmerzen, chronischer Wirbelsäulenschmerzen)	<ul style="list-style-type: none"> • Behandlung von Trigeminusneuralgie (Schmerzerscheinungen, die durch eine Krankheit des fünften Hirnnerven ausgelöst werden) durch mikrovaskuläre Dekompressionen/perkutane Verfahren • spinale DREZ-Läsionen bei Deafferentierungsschmerz (Wurzelausriss / Querschnittslähmung) • Implantation von Stimulationssonden, Implantation von intrathekalen Medikamentenpumpen (bei Schmerz / Spastik) • selektive periphere Denervierung (Trennung von neuralen Verbindungen) bei Spastik und zentralnervöse Bewegungsstörungen • sonstige neurochirurgische Schmerzeingriffe, z.B. Chordotomie (Technik der Schmerzbekämpfung durch Durchtrennung der Vorderseitenstrangbahn des Rückenmarks)
VC53	Chirurgische und intensivmedizinische Akutversorgung von Schädel-Hirn-Verletzungen	Operative und intensivmedizinische Versorgung von mehrfach verletzten Patienten (Polytrauma)
VC54	Diagnosesicherung unklarer Hirnprozesse mittels Stereotaktischer Biopsie	stereotaktisch geführte Eingriffe und Biopsien
VH18	Diagnostik und Therapie von Tumoren im Kopf-Hals-Bereich	Bereitstellung moderner Untersuchungs- und Therapiemethoden
VN01	Diagnostik und Therapie von zerebrovaskulären Erkrankungen	Endovaskuläre (mit Hilfe von Mikrokathetern) Behandlung von zerebralen und spinalen Gefäßmalformationen (Gefäßaussackungen der Hirngefäße (Aneurysmen), Fisteln und Blutschwämme (Angiome) im Gehirn und Rückenmark)

Nr.	Versorgungsschwerpunkte im Bereich Neurochirurgie und Interventionelle Neuroradiologie:	Kommentar / Erläuterung:
VN06	Diagnostik und Therapie maligner Erkrankungen des Gehirns	<ul style="list-style-type: none"> • Operationen von hirneigenen Tumoren/Metastasen supra- und infratentoriell (mit Navigation und intraoperativem Monitoring) • Operationen von Tumoren der Schädelbasis, der Mittellinie, im Kleinhirnbrückenwinkel und am Hirnstamm
VN07	Diagnostik und Therapie gutartiger Tumoren des Gehirns	<ul style="list-style-type: none"> • Operationen von hirneigenen Tumoren supra- und infratentoriell (mit Navigation und intraoperativem Monitoring) • Operationen von Tumoren der Schädelbasis, der Mittellinie, im Kleinhirnbrückenwinkel und am Hirnstamm (einschl. transsphenoidalen Hypophyseneingriffen)
VN14	Diagnostik und Therapie von Krankheiten von Nerven, Nervenwurzeln und Nervenplexus	<ul style="list-style-type: none"> • Behandlung von Nervenkompressionssyndromen, auch endoskopisch (z. B. das Karpaltunnelsyndrom oder das Ulnarisrinnensyndrom) • Versorgung von verletzungsbedingten Nervenschädigungen einschließlich Plexusrekonstruktionen • Behandlung von Nerventumoren
VO03	Diagnostik und Therapie von Deformitäten der Wirbelsäule und des Rückens	<ul style="list-style-type: none"> • Operationen bei Bandscheibenvorfällen im Bereich der Hals-, Brust und Lendenwirbelsäule (offen mikrochirurgisch oder endoskopisch) und Spinalkanalstenosen • Implantation von Bandscheibenendoprothesen an Hals- und Lendenwirbelsäule
VO04	Diagnostik und Therapie von Spondylopathien	instrumentierte Fusionsoperationen (navigationsgestützt und endoskopisch assistiert) an der gesamten Wirbelsäule einschließlich des kraniozervikalen Übergangs bei degenerativen Veränderungen, Entzündungen (z.B. Spondylodisitis, CP) und bei Tumoren
VO05	Diagnostik und Therapie von sonstigen Krankheiten der Wirbelsäule und des Rückens	Bereitstellung moderner Therapie- und Diagnostikmethoden
VR15	Arteriographie	<ul style="list-style-type: none"> • Darstellung und Untersuchung der Hirngefäße einschließlich Kathethertherapie • präoperative Embolisation von Tumoren im Kopf und Wirbelsäulenbereich (tumorversorgenden Gefäße werden mit Partikeln verschlossen)

B-[10].3 Medizinisch-pflegerische Leistungsangebote der Organisationseinheit / Fachabteilung

Nr.	Medizinisch-pflegerisches Leistungsangebot:	Kommentar / Erläuterung:
MP34	Psychologisches/ psychotherapeutisches Leistungsangebot/ Psychozialdienst	

B-[10].4 Nicht-medizinische Serviceangebote der Organisationseinheit / Fachabteilung

trifft nicht zu / entfällt

B-[10].5 Fallzahlen der Organisationseinheit / Fachabteilung

Vollstationäre Fallzahl:
1693

B-[10].6 Hauptdiagnosen nach ICD

Top 30 Diagnosen

Rang	ICD-10 Ziffer:	Absolute Fallzahl:	Umgangssprachliche Bezeichnung:
1	M51	380	Sonstiger Bandscheibenschaden
2	M54	224	Rückenschmerzen
3	M48	202	Sonstige Krankheit an den Wirbelkörpern
4	S06	79	Behandlung und Überwachung bei Gehirnerschütterung
5	I60	78	Schlaganfall durch Blutung in die Gehirn- und Nervenwasserräume
6	M50	66	Bandscheibenschaden im Halsbereich
7	I61	54	Schlaganfall durch Blutung innerhalb des Gehirns
8	M53	47	Sonstige Krankheit der Wirbelsäule bzw. des Rückens, die nicht an anderen Stellen der internationalen Klassifikation der Krankheiten (ICD-10) eingeordnet ist
9	G91	39	Wasserkopf
10	M47	37	Gelenkverschleiß (Arthrose) der Wirbelkörper
11	C71	32	Gehirnkrebs
12	Q28	31	Sonstige angeborene Fehlbildung des Kreislaufsystems
13	C79	30	Metastase einer Krebserkrankung in sonstigen Körperregionen
14	I67	29	Sonstige Krankheit der Blutgefäße des Gehirns
15	I62	27	Sonstige Blutung innerhalb des Gehirns, nicht durch eine Verletzung bedingt
16	D32	22	Gutartiger Tumor der Hirnhäute bzw. der Rückenmarkshäute
17	M80	21	Knochenbruch bei normaler Belastung aufgrund einer Verminderung der Knochendichte - Osteoporose

Rang	ICD-10 Ziffer:	Absolute Fallzahl:	Umgangssprachliche Bezeichnung:
18	M84	19	Knochenbruch bzw. fehlerhafte Heilung eines Bruches
19	D43	17	Tumor des Gehirns bzw. des Rückenmarks ohne Angabe, ob gutartig oder bösartig
19	M43	17	Sonstige Verformung der Wirbelsäule bzw. des Rückens
21	D33	16	Gutartiger Hirntumor, Hirnnerventumor bzw. Rückenmarkstumor
22	D16	15	Gutartiger Tumor des Knochens bzw. des Gelenkknorpels
22	G57	15	Funktionsstörung eines Nervens am Bein bzw. am Fuß
22	S02	15	Knochenbruch des Schädels bzw. der Gesichtsschädelknochen
22	S22	15	Knochenbruch der Rippe(n), des Brustbeins bzw. der Brustwirbelsäule
26	M46	14	Sonstige Entzündung der Wirbelsäule
27	S32	13	Knochenbruch der Lendenwirbelsäule bzw. des Beckens
28	I63	12	Schlaganfall durch Gefäßverschluss - Hirninfarkt
29	S12	10	Knochenbruch im Bereich des Halses
30	G06	8	Abgekapselte eitrige Entzündungsherde (Abszesse) und entzündliche Knoten (Granulome) in Gehirn bzw. Rückenmark

Weitere Kompetenz-Diagnosen

Rang	ICD-10 Ziffer:	Absolute Fallzahl:	Umgangssprachliche Bezeichnung:
1	M51.1	372	Lumbale und sonstige Bandscheibenschäden mit Radikulopathie
2	M48.06	178	Spinal(kanal)stenose: Lumbalbereich
3	M54.4	161	Lumboischialgie
4	M54.5	53	Kreuzschmerz
5	M50.1	47	Zervikaler Bandscheibenschaden mit Radikulopathie
6	S06.5	36	Traumatische subdurale Blutung
7	I67.10	29	Zerebrales Aneurysma (erworben)
8	M53.26	26	Instabilität der Wirbelsäule: Lumbalbereich
9	I60.9	20	Subarachnoidalblutung, nicht näher bezeichnet
9	I61.5	20	Intrazerebrale intraventrikuläre Blutung
11	D32.0	19	Gutartige Neubildung: Hirnhäute
12	M50.0	18	Zervikaler Bandscheibenschaden mit Myelopathie
12	M84.88	18	Sonstige Veränderungen der Knochenkontinuität: Sonstige [Hals, Kopf, Rippen, Rumpf, Schädel, Wirbelsäule]
14	C79.3	17	Sekundäre bösartige Neubildung des Gehirns und der Hirnhäute
14	I60.2	17	Subarachnoidalblutung, von der A. communicans anterior ausgehend
14	M53.1	17	Zervikobrachial-Syndrom

Rang	ICD-10 Ziffer:	Absolute Fallzahl:	Umgangssprachliche Bezeichnung:
14	S06.4	17	Epidurale Blutung
18	D16.6	15	Gutartige Neubildung des Knochens und des Gelenkknorpels: Wirbelsäule
18	I61.4	15	Intrazerebrale Blutung in das Kleinhirn
18	M48.02	15	Spinal(kanal)stenose: Zervikalbereich
18	M80.08	15	Postmenopausale Osteoporose mit pathologischer Fraktur: Sonstige [Hals, Kopf, Rippen, Rumpf, Schädel, Wirbelsäule]
22	C71.2	13	Bösartige Neubildung: Temporallappen
23	I60.1	12	Subarachnoidalblutung, von der A. cerebri media ausgehend
24	C71.1	11	Bösartige Neubildung: Frontallappen
24	C79.5	11	Sekundäre bösartige Neubildung des Knochens und des Knochenmarkes
24	M47.22	11	Sonstige Spondylose mit Radikulopathie: Zervikalbereich
24	S02.0	11	Schädeldachfraktur
28	D43.0	10	Neubildung unsicheren oder unbekanntes Verhaltens: Gehirn, supratentoriell
28	I60.0	10	Subarachnoidalblutung, vom Karotissiphon oder der Karotisbifurkation ausgehend
28	I62.00	10	Subdurale Blutung (nichttraumatisch): Akut

B-[10].7 Prozeduren nach OPS

Top 30 Operationen

Rang	OPS-301 Ziffer:	Absolute Fallzahl:	Umgangssprachliche Bezeichnung:
1	5-032	925	Operativer Zugang zur Lendenwirbelsäule, zum Kreuzbein bzw. zum Steißbein
2	5-984	865	Operation unter Verwendung optischer Vergrößerungshilfen, z.B. Lupenbrille, Operationsmikroskop
3	5-831	667	Operative Entfernung von erkranktem Bandscheibengewebe
4	3-200	547	Computertomographie (CT) des Schädels ohne Kontrastmittel
5	5-832	420	Operative Entfernung von erkranktem Knochen- bzw. Gelenkgewebe der Wirbelsäule
6	5-839	395	Sonstige Operation an der Wirbelsäule
7	5-010	378	Operative Schädelöffnung über das Schädeldach
8	3-990	299	Computergestützte Analyse von Bilddaten mit 3D-Auswertung
9	8-980	297	Behandlung auf der Intensivstation (Basisprozedur)
10	5-836	272	Operative Versteifung der Wirbelsäule - Spondylodese
11	5-835	270	Operative Befestigung von Knochen der Wirbelsäule mit Hilfsmitteln wie Schrauben oder Platten

Rang	OPS-301 Ziffer:	Absolute Fallzahl:	Umgangssprachliche Bezeichnung:
12	3-203	256	Computertomographie (CT) der Wirbelsäule und des Rückenmarks ohne Kontrastmittel
13	3-802	237	Kernspintomographie (MRT) von Wirbelsäule und Rückenmark ohne Kontrastmittel
14	5-830	228	Operativer Einschnitt in erkranktes Knochen- bzw. Gelenkgewebe der Wirbelsäule
15	5-983	208	Erneute Operation
16	1-204	182	Untersuchung der Hirnwasserräume
17	3-600	171	Röntgendarstellung der Schlagadern im Schädel mit Kontrastmittel
18	5-834	169	Operatives Einrichten von Brüchen der Wirbelsäule (geschlossene Reposition) und Befestigung der Knochen mit Hilfsmitteln wie Schrauben oder Platten
19	8-914	156	Schmerztherapie mit Einspritzen eines Betäubungsmittels an eine Nervenwurzel bzw. an einen wirbelsäulennahen Nerven
20	3-241	145	Kontrastdarstellung des Wirbelkanals mithilfe der Computertomographie (CT)
21	5-030	141	Operativer Zugang zum Übergang zwischen Kopf und Hals bzw. zur Halswirbelsäule
22	5-033	138	Operativer Einschnitt in den Wirbelkanal
23	8-836	124	Behandlung an einem Gefäß über einen Schlauch (Katheter)
24	5-013	122	Operativer Einschnitt an Gehirn bzw. Hirnhäuten
25	3-121	121	Durchleuchtung mit Computertomographie (CT)
26	5-988	120	Operation unter Anwendung eines Navigationssystems, das während der Operation aktuelle 3D-Bilder des Operationsgebietes anzeigt
27	8-917	101	Schmerztherapie mit Einspritzen eines Betäubungsmittels in Gelenke der Wirbelsäule
28	5-022	98	Operativer Einschnitt an den Hirnwasserräumen
29	5-021	90	Operativer, wiederherstellender Eingriff an den Hirnhäuten
30	5-015	86	Operative Entfernung oder Zerstörung von erkranktem Gehirngewebe

Weitere Kompetenz-Prozeduren

Rang	OPS-301 Ziffer:	Absolute Fallzahl:	Umgangssprachliche Bezeichnung:
1	5-831.1	292	Exzision von erkranktem Bandscheibengewebe: Entfernung eines freien Sequesters
2	5-032.10	284	Zugang zur Lendenwirbelsäule, zum Os sacrum und zum Os coccygis: Flavektomie LWS: 1 Segment
3	5-832.4	245	Exzision von erkranktem Knochen- und Gelenkgewebe der Wirbelsäule: Arthrektomie, partiell
4	5-032.00	198	Zugang zur Lendenwirbelsäule, zum Os sacrum und zum Os coccygis: LWS, dorsal: 1 Segment
5	5-831.2	196	Exzision von erkranktem Bandscheibengewebe: Exzision einer Bandscheibe mit Radikulodekompression
6	5-839.60	188	Andere Operationen an der Wirbelsäule: Knöcherner Dekompression des Spinalkanals: 1 Segment
7	1-204.2	180	Untersuchung des Liquorsystems: Lumbale Liquorpunktion zur Liquorentnahme
8	5-010.2	155	Schädelöffnung über die Kalotte: Bohrlochtrepation
9	8-914	151	Schmerztherapie mit Einspritzen eines Betäubungsmittels an eine Nervenwurzel bzw. an einen wirbelsäulennahen Nerven
10	5-032.30	150	Zugang zur Lendenwirbelsäule, zum Os sacrum und zum Os coccygis: Hemilaminektomie LWS: 1 Segment
11	5-836.30	133	Spondylodese: Dorsal: 1 Segment
12	8-980.0	132	Intensivmedizinische Komplexbehandlung (Basisprozedur): 1 bis 184 Aufwandspunkte
13	5-835.0	122	Osteosynthese an der Wirbelsäule: Durch Drahtcerclage
14	5-033.0	116	Inzision des Spinalkanals: Dekompression
15	3-823	109	Kernspintomographie (MRT) von Wirbelsäule und Rückenmark mit Kontrastmittel
16	5-830.70	108	Inzision von erkranktem Knochen- und Gelenkgewebe der Wirbelsäule: Implantation eines interspinösen Spreizers zur Entlordosierung: 1 Segment
17	3-820	105	Kernspintomographie (MRT) des Schädels mit Kontrastmittel
18	5-839.61	100	Andere Operationen an der Wirbelsäule: Knöcherner Dekompression des Spinalkanals: 2 Segmente
19	5-830.2	98	Inzision von erkranktem Knochen- und Gelenkgewebe der Wirbelsäule: Facetten-denervation
20	3-800	94	Kernspintomographie (MRT) des Schädels ohne Kontrastmittel
21	3-601	90	Röntgendarstellung der Schlagadern des Halses mit Kontrastmittel
21	8-980.1	90	Intensivmedizinische Komplexbehandlung (Basisprozedur): 185 bis 552 Aufwandspunkte

Rang	OPS-301 Ziffer:	Absolute Fallzahl:	Umgangssprachliche Bezeichnung:
23	5-893.1a	89	Chirurgische Wundtoilette [Wunddebridement] und Entfernung von erkranktem Gewebe an Haut und Unterhaut: Großflächig: Brustwand und Rücken
24	5-010.00	86	Schädelöffnung über die Kalotte: Kraniotomie (Kalotte): Kalotte
25	3-130	83	Röntgendarstellung des Wirbelkanals mit Kontrastmittel
25	3-220	83	Computertomographie (CT) des Schädels mit Kontrastmittel
27	5-834.6	82	Offene Reposition der Wirbelsäule mit Osteosynthese: Durch Fixateur interne-System
27	8-800.7f	82	Transfusion von Vollblut, Erythrozytenkonzentrat und Thrombozytenkonzentrat: Erythrozytenkonzentrat: 1 TE bis unter 6 TE
29	5-022.00	78	Inzision am Liquorsystem: Anlegen einer externen Drainage: Ventrikulär
30	5-986	72	Operation mit kleinstmöglichem Einschnitt an der Haut und minimaler Gewebeverletzung (minimalinvasiv)

B-[10].8 Ambulante Behandlungsmöglichkeiten

Bezeichnung der Ambulanz:	Angebotene Leistung:	Art der Ambulanz:
Privatambulanz Chefarzt Prof. Dr. med. Stefan Rath	gesamtes Leistungsspektrum der Fachabteilung, ambulante Nervenoperationen (ca. 100/Jahr)	Sonstige Privatambulanz für Selbstzahler oder Privatversicherte
KV-Ermächtigungsambulanz Chefarzt Prof. Dr. med. Stefan Rath	Das ambulante Leistungsspektrum orientiert sich an den Schwerpunkten der Abteilung. Eine detaillierte Übersicht befindet sich im ärztlichen Verzeichnis der kassenärztlichen Vereinigung Bayerns.	Sonstige KV-Ambulanz
Ambulantes Operieren nach § 115b SGB V	siehe Katalog der ambulanten Operationen	Sonstige Institutsambulanz

B-[10].9 Ambulante Operationen nach § 115b SGB V

Top 30 Ambulante Operationen

Rang	OPS-301 Ziffer:	Umgangssprachliche Bezeichnung:	Absolute Fallzahl:
1	5-830	Operativer Einschnitt in erkranktes Knochen- bzw. Gelenkgewebe der Wirbelsäule	76

B-[10].10 Zulassung zum Durchgangs-Arztverfahren der Berufsgenossenschaft trifft nicht zu / entfällt

B-[10].11 Apparative Ausstattung

Nr.	Vorhandene Geräte:	Kommentar / Erläuterung:
AA08	Computertomograph (CT)	[24h verfügbar]
AA10	Elektroenzephalographiegerät (EEG)	
AA11	Elektromyographie (EMG)/ Gerät zur Bestimmung der Nervenleitgeschwindigkeit	
AA12	Endoskop	für den Einsatz im Gehirn, der Wirbelsäule und peripheren Nerven
AA24	OP-Navigationsgerät	für den Einsatz im Gehirn und der Wirbelsäule
AA27	Röntgengerät/ Durchleuchtungsgerät (z.B. C-Bogen)	intraoperative Schnittbildgebung (CT) bei Wirbelsäuleneingriffen [24h verfügbar]

B-[10].12 Personelle Ausstattung

B-12.1 Ärzte:

Ärzte insgesamt (außer Belegärzte): 12,8
Kommentar / Ergänzung: Vollzeitstellen

Davon Fachärzte: 7

Belegärzte (nach § 121 SGB V): 0

Fachexpertise der Abteilung

Nr.	Bezeichnung:	Kommentar / Erläuterungen:
AQ41	Neurochirurgie	
AQ42	Neurologie	Kooperationspartner
AQ56	Radiologie, SP Neuroradiologie	
ZF15	Intensivmedizin	

B-12.2 Pflegepersonal:

Pflegekräfte insgesamt: 24,4

Kommentar / Erläuterung: Die Verteilung der Pflegekräfte erfolgt nach den Belegungstagen der Abteilungen, da das Klinikum Deggendorf z. T. interdisziplinäre Pflegestationen unterhält.

Davon examinierte Gesundheits- und Krankenpfleger bzw. Gesundheits- und Kinderkrankenpfleger (3 Jahre, ohne und mit Fachweiterbildung): 24,4

Davon examinierte Gesundheits- und Krankenpfleger bzw. Gesundheits- und Kinderkrankenpfleger (3 Jahre, mit entsprechender Fachweiterbildung): 0

B-12.3 Spezielles therapeutisches Personal:

Nr.	Spezielles therapeutisches Personal:	Kommentar:
SP21	Physiotherapeuten	
SP26	Sozialpädagogen	
SP28	Wundmanager	

B-[11] Fachabteilung Urologie und Kinderurologie

B-[11].1 Name der Organisationseinheit / Fachabteilung

Urologie und Kinderurologie

Art der Abteilung: bettenführende Hauptabteilung

Fachabteilungsschlüssel: 2200

Hausanschrift:
Perlasberger Str. 41
94469 Deggendorf

Telefon:
0991 / 380 - 3701

E-Mail:
urologischeklinik@klinikum-deggendorf.de

Internet:
http://www.klinikum-deggendorf.de/fh/index.php?link=html/b_institute/Fachabteilungen/urologie/-index.htm

B-[11].2 Versorgungsschwerpunkte der Organisationseinheit / Fachabteilung

Nr.	Versorgungsschwerpunkte im Bereich Urologie und Kinderurologie:	Kommentar / Erläuterung:
VU03	Diagnostik und Therapie der Urolithiasis	<ul style="list-style-type: none"> • sämtliche Methoden endoskopischer Steinbehandlung einschließlich Laser • ESWL (Extrakorporale Stoßwellenlithotripsie); ermöglicht die Zertrümmerung der Steine durch Bündelung von Stoßwellen von außen
VU04	Diagnostik und Therapie sonstiger Krankheiten der Niere und des Ureters	<ul style="list-style-type: none"> • Behandlung von Verletzungen des Urogenitaltraktes (Nierentraumen, Blasenverletzungen, Harnröhreneinrisse etc). • Rekonstruktive Eingriffe am Harntrakt (z.B. Korrektur von Ureterabgangsenge, Wiedereinpflanzung verengter Harnleiter, Penisverkrümmungen)
VU05	Diagnostik und Therapie sonstiger Krankheiten des Harnsystems	<ul style="list-style-type: none"> • Endoskopische Inzision von Ureterabgangsenge mit Acucise • Abklärung und Behandlung funktioneller und neurogener Blasenentleerungsstörungen
VU06	Diagnostik und Therapie von Krankheiten der männlichen Genitalorgane	<ul style="list-style-type: none"> • Sämtliche transurethralen Eingriffe an Harnröhre, Prostata und Harnblase • Transurethrale Prostataresektionen

Nr.	Versorgungsschwerpunkte im Bereich Urologie und Kinderurologie:	Kommentar / Erläuterung:
VU07	Diagnostik und Therapie sonstiger Krankheiten des Urogenitalsystems	<ul style="list-style-type: none"> • Inkontinenzoperationen (z.B. "TVT") • Implantation von Schwellkörperprothesen • Implantation von künstlichen Blasenschließmuskeln • Laserbehandlung von Condylomen
VU08	Kinderurologie	<ul style="list-style-type: none"> • Schulungsprogramm zum Erlernen einer guten Blasenkontrolle bei Einnässproblematik • Harnröhrenchirurgie bei Harnröhrenfehlmündung (Harnableitung direkt in die Windel; sehr kurzer stationärer Aufenthalt) • ambulante Operationen (Vorhautenge, Hodenhochstand mit und ohne Leistenbruch, Wasserbruch, Hodenbruch, endoskopische Refluxkorrektur, Blasenspiegelung, Entfernung von Harnleiterschienen) • Blasenfunktionsstörung, Darmfunktionsstörung und Hilfsmittelversorgung bei Kindern mit neurogener Blasenentleerungsstörung (z.B. spina bifida, tethered cord, Querschnittslähmung nach Unfall etc.) in Zusammenarbeit mit den Kinderärzten • Rekonstruktive Eingriffe am kindlichen Genitale und Harntrakt (z.B. Hypospadiekorrektur, Orchidopexie, Korrektur von Harnleiterabgangsenge) • Behandlung von Nierensteinen (Nierensteinzertrümmerung von außen, Steinentfernung im Rahmen von Harnleiter- oder Nierenspiegelung), Stoffwechselfeldiagnostik zur Erforschung der Ursache der Steinbildung, Ernährungsberatung
VU10	Plastisch rekonstruktive Eingriffe an Niere, Harnwegen und Harnblase	<ul style="list-style-type: none"> • Harnblasenersatz (Ileumneoblase nach HAUTMANN) bei Entfernung der Harnblase
VU12	Minimal-invasive endoskopische Operationen	<ul style="list-style-type: none"> • Implantation von Wallstents (Metallspiralen) in die Harnröhre/ Prostata bei Hochrisikopatienten • Transurethrale Nadelablation der Prostata (TUNA)
VU13	Tumorchirurgie	<ul style="list-style-type: none"> • Chemotherapie urologischer Tumoren • Zusammenarbeit mit Abteilung für Strahlentherapie (Passau) bei der Behandlung von Tumorerkrankungen • Superselektive Sklerosierung von Nierentumoren in Kooperation mit der Klinik für interventionelle Radiologie

B-[11].3 Medizinisch-pflegerische Leistungsangebote der Organisationseinheit / Fachabteilung

Nr.	Medizinisch-pflegerisches Leistungsangebot:	Kommentar / Erläuterung:
MP34	Psychologisches/ psychotherapeutisches Leistungsangebot/ Psychozialdienst	

B-[11].4 Nicht-medizinische Serviceangebote der Organisationseinheit / Fachabteilung

trifft nicht zu / entfällt

B-[11].5 Fallzahlen der Organisationseinheit / Fachabteilung

Vollstationäre Fallzahl:
1693

B-[11].6 Hauptdiagnosen nach ICD

Top 30 Diagnosen

Rang	ICD-10 Ziffer:	Absolute Fallzahl:	Umgangssprachliche Bezeichnung:
1	N13	346	Harnstau aufgrund einer Abflussbehinderung bzw. Harnrückfluss in Richtung Niere
2	C67	228	Harnblasenkrebs
3	N40	187	Gutartige Vergrößerung der Prostata
4	N20	142	Stein im Nierenbecken bzw. Harnleiter
5	C61	112	Prostatakrebs
6	C64	65	Nierenkrebs, ausgenommen Nierenbeckenkrebs
7	Q62	35	Angeborene Fehlbildung des Nierenbeckens bzw. angeborene Fehlbildung des Harnleiters mit Verengung oder Aufstauung von Harn
8	N35	28	Verengung der Harnröhre
9	Q54	27	Fehlentwicklung der Harnröhre mit Öffnung der Harnröhre an der Unterseite des Penis
10	Q53	26	Hodenhochstand innerhalb des Bauchraums
11	N10	24	Akute Entzündung im Bindegewebe der Nieren und an den Nierenkanälchen
12	C62	21	Hodenkrebs
12	N31	21	Funktionsstörung der Harnblase durch krankhafte Veränderungen der Nervenversorgung
12	N45	21	Hodenentzündung bzw. Nebenhodenentzündung
15	N43	18	Flüssigkeitsansammlung in den Hodenhüllen bzw. mit spermienhaltiger Flüssigkeit gefülltes Nebenhodenbläschen
16	N21	13	Stein in der Blase bzw. der Harnröhre

Rang	ICD-10 Ziffer:	Absolute Fallzahl:	Umgangssprachliche Bezeichnung:
17	D41	11	Tumor der Niere, der Harnwege bzw. der Harnblase ohne Angabe, ob gutartig oder bösartig
17	N48	11	Sonstige Krankheit des Penis
19	C66	9	Harnleiterkrebs
20	C65	8	Nierenbeckenkrebs
20	N44	8	Drehung der Hoden mit Unterbrechung der Blutversorgung
22	D30	6	Gutartiger Tumor der Niere, der Harnwege bzw. der Harnblase
22	N36	6	Sonstige Krankheit der Harnröhre
22	N47	6	Vergrößerung der Vorhaut, Vorhautverengung bzw. Abschnürung der Eichel durch die Vorhaut
22	N49	6	Entzündung der männlichen Geschlechtsorgane
26	C60	<= 5	Peniskrebs
26	C77	<= 5	Vom Arzt nicht näher bezeichnete Metastase einer Krebserkrankung in einem oder mehreren Lymphknoten
26	D40	<= 5	Tumor der männlichen Geschlechtsorgane ohne Angabe, ob gutartig oder bösartig
26	N26	<= 5	Schrumpfniere, vom Arzt nicht näher bezeichnet

Weitere Kompetenz-Diagnosen

Rang	ICD-10 Ziffer:	Absolute Fallzahl:	Umgangssprachliche Bezeichnung:
1	N13.2	237	Hydronephrose bei Obstruktion durch Nieren- und Ureterstein
2	C67.8	131	Bösartige Neubildung: Harnblase, mehrere Teilbereiche überlappend
3	Q62.7	23	Angeborener vesiko-uretero-renaler Reflux
4	N41.8	13	Prostataentzündung
5	A41.51	<= 5	Sepsis: Escherichia coli [E. coli]
5	C77.5	<= 5	Sekundäre und nicht näher bezeichnete bösartige Neubildung: Intrapelvine Lymphknoten
5	C79.5	<= 5	Sekundäre bösartige Neubildung des Knochens und des Knochenmarkes
5	C85.9	<= 5	Non-Hodgkin-Lymphom, Typ nicht näher bezeichnet
5	D18.08	<= 5	Hämangiom: Sonstige Lokalisationen
5	D30.0	<= 5	Gutartige Neubildung: Niere
5	K40.90	<= 5	Hernia inguinalis, einseitig oder ohne Seitenangabe, ohne Einklemmung und ohne Gangrän: Nicht als Rezidivhernie bezeichnet
5	N36.2	<= 5	Harnröhrenkarunkel
5	N49.2	<= 5	Entzündliche Krankheiten des Skrotums

B-[11].7 Prozeduren nach OPS

Top 30 Operationen

Rang	OPS-301 Ziffer:	Absolute Fallzahl:	Umgangssprachliche Bezeichnung:
1	5-573	214	Operative(r) Einschnitt, Entfernung oder Zerstörung von erkranktem Gewebe der Harnblase mit Zugang durch die Harnröhre
2	5-562	177	Operativer Einschnitt in die Harnleiter bzw. Steinentfernung bei einer offenen Operation oder bei einer Spiegelung
3	5-601	176	Operative Entfernung oder Zerstörung von Gewebe der Prostata durch die Harnröhre
4	8-110	161	Harnsteinzertrümmerung in Niere und Harnwegen durch von außen zugeführte Stoßwellen
5	5-989	95	Farbstoffgestütztes Verfahren zur Entfernung von Gewebe
6	8-542	63	Ein- oder mehrtägige Krebsbehandlung mit Chemotherapie in die Vene bzw. unter die Haut
7	5-550	55	Nierenspiegelung und operativer Einschnitt in die Niere, Einbringen eines Schlauches zur Harnableitung aus der Niere, Steinentfernung und Erweiterung des Nierenbeckens
7	5-570	55	Entfernen von Steinen, Fremdkörpern oder Blutansammlungen in der Harnblase bei einer Spiegelung
9	5-554	53	Operative Entfernung der Niere
10	5-640	50	Operation an der Vorhaut des Penis
11	5-585	47	Operativer Einschnitt in erkranktes Gewebe der Harnröhre mit Zugang durch die Harnröhre
12	5-604	43	Operative Entfernung der Prostata, der Samenblase und der dazugehörigen Lymphknoten
13	5-645	39	Operative Korrektur einer unteren Harnröhrenspaltung beim Mann
14	5-568	20	Operativer, wiederherstellender Eingriff am Harnleiter
15	5-569	18	Sonstige Operation am Harnleiter
16	5-590	16	Operative(r) Einschnitt oder Entfernung von Gewebe aus dem Raum hinter dem Bauchfell (Retroperitoneum)
16	5-622	16	Operative Entfernung eines Hodens
18	5-611	15	Operativer Verschluss eines Wasserbruchs (Hydrocele) am Hoden
19	5-552	12	Operative Entfernung oder Zerstörung von (erkranktem) Gewebe der Niere
19	5-576	12	Operative Entfernung der Harnblase - Zystektomie
19	5-593	12	Operation zur Anhebung des Blasenhalses bei Blasenschwäche mit Zugang durch die Scheide
22	5-603	10	Operative Entfernung oder Zerstörung von Gewebe der Prostata über einen Bauchschnitt

Rang	OPS-301 Ziffer:	Absolute Fallzahl:	Umgangssprachliche Bezeichnung:
23	5-636	9	Operative(r) Zerstörung, Verschluss oder Entfernung des Samenleiters - Sterilisationsoperation beim Mann
24	5-553	8	Operative Teilentfernung der Niere
24	5-557	8	Operativer, wiederherstellender Eingriff an der Niere
24	5-581	8	Operative Erweiterung des Harnröhrenausganges
24	5-609	8	Sonstige Operation an der Prostata
24	5-634	8	Operativer, wiederherstellender Eingriff am Samenstrang
29	5-401	7	Operative Entfernung einzelner Lymphknoten bzw. Lymphgefäße nach Blaumarkierung (5-401.11) und lymphszintigrafischer Markierung (5.401.12)
30	1-336	6	Messung der Harnröhrenweite

Weitere Kompetenz-Prozeduren

Rang	OPS-301 Ziffer:	Absolute Fallzahl:	Umgangssprachliche Bezeichnung:
1	1-661	323	Untersuchung der Harnröhre und der Harnblase durch eine Spiegelung
2	3-13d.5	319	Urographie: Retrograd
3	1-334.00	200	Urodynamische Untersuchung: Uroflowmetrie: Ohne Stimulationsverfahren
4	5-573.4	199	Transurethrale Inzision, Exzision, Destruktion und Resektion von (erkranktem) Gewebe der Harnblase: Resektion
5	3-05c.0	182	Endosonographie der männlichen Geschlechtsorgane: Transrektal
6	5-601.0	175	Transurethrale Exzision und Destruktion von Prostatagewebe: Elektroresektion
7	8-110.2	121	Extrakorporale Stoßwellenlithotripsie [ESWL] von Steinen in den Harnorganen: Niere
8	8-132.0	100	Manipulationen an der Harnblase: Instillation
9	1-665	81	Untersuchung der Harnleiter durch eine Spiegelung
10	5-562.4	79	Ureterotomie, perkutan-transrenale und transurethrale Steinbehandlung: Entfernung eines Steines, ureterorenoskopisch
11	5-572.1	68	Zystostomie: Perkutan
12	1-464.0	66	Transrektale Biopsie an männlichen Geschlechtsorganen: Stanzbiopsie der Prostata
13	5-562.9	54	Ureterotomie, perkutan-transrenale und transurethrale Steinbehandlung: Steinreposition
14	5-585.1	40	Transurethrale Inzision von (erkranktem) Gewebe der Urethra: Urethrotomia interna, unter Sicht
14	8-110.1	40	Extrakorporale Stoßwellenlithotripsie [ESWL] von Steinen in den Harnorganen: Ureter

Rang	OPS-301 Ziffer:	Absolute Fallzahl:	Umgangssprachliche Bezeichnung:
16	3-13d.0	38	Urographie: Intravenös
17	5-562.5	36	Ureterotomie, perkutan-transrenale und transurethrale Steinbehandlung: Entfernung eines Steines, ureterorenoskopisch, mit Desintegration (Lithotripsie)
18	5-572.1	35	Zystostomie: Perkutan
19	5-550.1	32	Perkutan-transrenale Nephrotomie, Nephrostomie, Steinentfernung und Pyeloplastik: Nephrostomie
20	5-640.2	31	Operationen am Präputium: Zirkumzision
21	3-13d.6	26	Urographie: Perkutan
22	5-570.0	25	Endoskopische Entfernung von Steinen, Fremdkörpern und Tamponaden der Harnblase: Entfernung eines Steines, transurethral, mit Desintegration (Lithotripsie)
23	1-661	22	Untersuchung der Harnröhre und der Harnblase durch eine Spiegelung
23	5-624.4	22	Orchidopexie: Mit Funikulolyse
23	8-132.3	22	Manipulationen an der Harnblase: Spülung, kontinuierlich
26	5-604.12	21	Radikale Prostatovesikulektomie: Retropubisch, gefäß- und nervenerhaltend: Mit regionaler Lymphadenektomie
27	5-570.4	20	Endoskopische Entfernung von Steinen, Fremdkörpern und Tamponaden der Harnblase: Operative Ausräumung einer Harnblasentamponade, transurethral

B-[11].8 Ambulante Behandlungsmöglichkeiten

Bezeichnung der Ambulanz:	Angebotene Leistung:	Art der Ambulanz:
Privatambulanz Chefarzt Dr. med. Leonhard Stark	gesamtes Leistungsspektrum der Fachabteilung	Sonstige Privatambulanz für Selbstzahler oder Privatversicherte
Ambulantes Operieren nach § 115b SGB V	siehe Katalog der ambulanten Operationen unter B9	Sonstige Institutsambulanz

B-[11].9 Ambulante Operationen nach § 115b SGB V

Top 30 Ambulante Operationen

Rang	OPS-301 Ziffer:	Umgangssprachliche Bezeichnung:	Absolute Fallzahl:
1	8-137	Einlegen, Wechsel bzw. Entfernung einer Harnleiterschleife (Katheter)	63
2	5-640	Operation an der Vorhaut des Penis	56
3	1-661	Untersuchung der Harnröhre und der Harnblase durch eine Spiegelung	24
4	5-530	Operativer Verschluss eines Leistenbruchs	15
5	5-572	Operatives Anlegen einer Verbindung zwischen Harnblase und Bauchhaut zur künstlichen Harnableitung	9

Rang	OPS-301 Ziffer:	Umgangssprachliche Bezeichnung:	Absolute Fallzahl:
6	5-630	Operative Behandlung einer Krampfadern des Hodens bzw. eines Wasserbruchs (Hydrocele) im Bereich des Samenstranges	8
7	5-624	Operative Befestigung des Hodens im Hodensack	7

B-[11].10 Zulassung zum Durchgangs-Arztverfahren der Berufsgenossenschaft
trifft nicht zu / entfällt

B-[11].11 Apparative Ausstattung

Nr.	Vorhandene Geräte:	Kommentar / Erläuterung:
AA21	Lithotripter (ESWL)	
AA29	Sonographiegerät/ Dopplersonographiegerät	
AA33	Uroflow/ Blasendruckmessung	
AA00	Video - Urodynamik	

B-[11].12 Personelle Ausstattung

B-12.1 Ärzte:

Ärzte insgesamt (außer Belegärzte): 10
Kommentar / Ergänzung: Vollzeitstellen

Davon Fachärzte: 6

Belegärzte (nach § 121 SGB V): 0

Fachexpertise der Abteilung

Nr.	Bezeichnung:	Kommentar / Erläuterungen:
AQ60	Urologie	

B-12.2 Pflegepersonal:

Pflegekräfte insgesamt: 14,2

Kommentar / Erläuterung: Die Verteilung der Pflegekräfte erfolgt nach den Belegungstagen der Abteilungen, da das Klinikum Deggendorf z. T. interdisziplinäre Pflegestationen unterhält.

Davon examinierte Gesundheits- und Krankenpfleger bzw. Gesundheits- und Kinderkrankenpfleger (3 Jahre, ohne und mit Fachweiterbildung): 14,2

Davon examinierte Gesundheits- und Krankenpfleger bzw. Gesundheits- und Kinderkrankenpfleger (3 Jahre, mit entsprechender Fachweiterbildung): 0

B-12.3 Spezielles therapeutisches Personal:

Nr.	Spezielles therapeutisches Personal:	Kommentar:
SP28	Wundmanager	

B-[12] Fachabteilung Hals-, Nasen-, Ohrenheilkunde

B-[12].1 Name der Organisationseinheit / Fachabteilung

Hals-, Nasen-, Ohrenheilkunde

Art der Abteilung: bettenführende Belegabteilung

Fachabteilungsschlüssel: 2600

B-[12].2 Versorgungsschwerpunkte der Organisationseinheit / Fachabteilung

Nr.	Versorgungsschwerpunkte im Bereich Hals-, Nasen-, Ohrenheilkunde:	Kommentar / Erläuterung:
VH01	Diagnostik und Therapie von Krankheiten des äußeren Ohres	
VH02	Diagnostik und Therapie von Krankheiten des Mittelohres und des Warzenfortsatzes	
VH06	Operative Fehlbildungskorrektur des Ohres	
VH07	Schwindeldiagnostik und –therapie	
VH08	Diagnostik und Therapie von Infektionen der oberen Atemwege	
VH10	Diagnostik und Therapie von Erkrankungen der Nasennebenhöhlen	
VH14	Diagnostik und Therapie der Krankheiten der Mundhöhle	
VH15	Diagnostik und Therapie von Erkrankungen der Kopfspeicheldrüsen	
VH16	Diagnostik und Therapie von Erkrankungen des Kehlkopfes	
VH17	Diagnostik und Therapie von Erkrankungen der Trachea	
VH18	Diagnostik und Therapie von Tumoren im Kopf-Hals-Bereich	
VH19	Diagnostik und Therapie von Tumoren im Bereich der Ohren	

B-[12].3 Medizinisch-pflegerische Leistungsangebote der Organisationseinheit / Fachabteilung

trifft nicht zu / entfällt

B-[12].4 Nicht-medizinische Serviceangebote der Organisationseinheit / Fachabteilung

trifft nicht zu / entfällt

B-[12].5 Fallzahlen der Organisationseinheit / Fachabteilung

Vollstationäre Fallzahl:

445

B-[12].6 Hauptdiagnosen nach ICD

Top 30 Diagnosen

Rang	ICD-10 Ziffer:	Absolute Fallzahl:	Umgangssprachliche Bezeichnung:
1	J35	364	Anhaltende Krankheit der Gaumen- bzw. Rachenmandeln
2	J34	25	Sonstige Krankheit der Nase bzw. der Nasennebenhöhlen
3	H91	14	Sonstiger Hörverlust
4	J32	13	Anhaltende Nasennebenhöhlenentzündung

Weitere Kompetenz-Diagnosen

Rang	ICD-10 Ziffer:	Absolute Fallzahl:	Umgangssprachliche Bezeichnung:
1	J35.0	278	*Chronische Tonsillitis (chronische Mandelentzündung)
2	J35.3	75	*Vergrößerung der Gaumenmandeln mit Vergrößerung der Rachenmandeln
3	J34.2	22	Verkrümmung der Nasenscheidewand
4	H91.2	14	Idiopathischer Hörsturz
5	J32.4	7	*Chronische Entzündung der Nasennebenhöhlen
6	J35.1	6	Vergrößerung der Gaumenmandeln
7	J35.2	<= 5	Vergrößerung der Rachenmandeln

B-[12].7 Prozeduren nach OPS

Top 30 Operationen

Rang	OPS-301 Ziffer:	Absolute Fallzahl:	Umgangssprachliche Bezeichnung:
1	5-282	213	Operative Entfernung von Gaumen- und Rachenmandeln
2	5-281	158	Operative Entfernung der Gaumenmandeln (ohne Entfernung der Rachenmandel) - Tonsillektomie ohne Adenotomie
3	1-612	32	Untersuchung der Nase durch eine Spiegelung
4	5-214	26	Operative Entfernung bzw. Wiederherstellung der Nasenscheidewand
4	5-215	26	Operation an der unteren Nasenmuschel
6	5-289	25	Sonstige Operation an Gaumen- bzw. Rachenmandeln
7	5-212	18	Operative Entfernung oder Zerstörung von erkranktem Gewebe der Nase
8	1-699	16	Sonstige Spiegelung durch Einstich, operative Eröffnung bzw. während einer Operation
9	5-221	11	Operation an der Kieferhöhle

Rang	OPS-301 Ziffer:	Absolute Fallzahl:	Umgangssprachliche Bezeichnung:
10	5-222	10	Operation am Siebbein bzw. an der Keilbeinhöhle
11	5-200	9	Operativer Einschnitt in das Trommelfell
11	5-224	9	Operation an mehreren Nasennebenhöhlen
13	5-285	7	Operative Entfernung der Rachenmandeln bzw. ihrer Wucherungen (ohne Entfernung der Gaumenmandeln)

Weitere Kompetenz-Prozeduren

Rang	OPS-301 Ziffer:	Absolute Fallzahl:	Umgangssprachliche Bezeichnung:
1	5-282.0	213	Tonsillektomie mit Adenotomie: Mit Dissektionstechnik
2	5-281.0	155	Tonsillektomie (ohne Adenotomie): Mit Dissektionstechnik
3	5-289.1	22	Andere Operationen an Gaumen- und Rachenmandeln: Operative Blutstillung nach Tonsillektomie
4	5-215.3	18	Operationen an der unteren Nasenmuschel [Concha nasalis]: Submuköse Resektion
5	1-699.0	16	Andere diagnostische Endoskopie durch Punktion, Inzision und intraoperativ: Endoskopie der Nasennebenhöhlen
5	5-212.6	16	Exzision und Destruktion von erkranktem Gewebe der Nase: Destruktion an der inneren Nase
7	5-214.70	14	Submuköse Resektion und plastische Rekonstruktion des Nasenseptums: Plastische Rekonstruktion des Nasenseptums: Mit lokalen autogenen Transplantaten (Austauschplastik)
8	5-214.0	11	Submuköse Resektion und plastische Rekonstruktion des Nasenseptums: Submuköse Resektion
9	5-215.1	8	Operationen an der unteren Nasenmuschel [Concha nasalis]: Konchotomie und Abtragung von hinteren Enden
9	5-224.60	8	Operationen an mehreren Nasennebenhöhlen: Mehrere Nasennebenhöhlen, endonasal: Mit Teilentfernung der Lamina papyracea
11	5-221.6	7	Operationen an der Kieferhöhle: Endonasal
11	5-285.0	7	Adenotomie (ohne Tonsillektomie): Primäreingriff
13	5-200.4	6	Parazentese [Myringotomie]: Ohne Legen einer Paukendrainage
13	5-401.00	6	Exzision einzelner Lymphknoten und Lymphgefäße: Zervikal: Ohne Markierung

B-[12].8 Ambulante Behandlungsmöglichkeiten

Bezeichnung der Ambulanz:	Angebotene Leistung:	Art der Ambulanz:
HNO Arztpraxis Dr. med. Klaus Orlich		Sonstige
HNO Arztpraxis Dr. med. Friedemann Heid		Sonstige
HNO Arztpraxis Dr. med. Ulrich Passow		Sonstige

B-[12].9 Ambulante Operationen nach § 115b SGB V

trifft nicht zu / entfällt

B-[12].10 Zulassung zum Durchgangs-Arztverfahren der Berufsgenossenschaft

trifft nicht zu / entfällt

B-[12].11 Apparative Ausstattung

Nr.	Vorhandene Geräte:	Kommentar / Erläuterung:
AA02	Audiometrie-Labor	
AA12	Endoskop	
AA18	Hochfrequenzthermotherapiegerät	
AA20	Laser	

B-[12].12 Personelle Ausstattung

B-12.1 Ärzte:

Ärzte insgesamt (außer Belegärzte): 0

Davon Fachärzte: 0

Belegärzte (nach § 121 SGB V): 3

Fachexpertise der Abteilung

Nr.	Bezeichnung:	Kommentar / Erläuterungen:
AQ18	Hals-Nasen-Ohrenheilkunde	

B-12.2 Pflegepersonal:

Pflegekräfte insgesamt: 3,6

Kommentar / Erläuterung: Die Verteilung der Pflegekräfte erfolgt nach den Belegungstagen der Abteilungen, da das Klinikum Deggendorf z.T. interdisziplinäre Pflegestationen unterhält.

Davon examinierte Gesundheits- und Krankenpfleger bzw. Gesundheits- und Kinderkrankenpfleger (3 Jahre, ohne und mit Fachweiterbildung): 3,6

Davon examinierte Gesundheits- und Krankenpfleger bzw. Gesundheits- und Kinderkrankenpfleger (3 Jahre, mit entsprechender Fachweiterbildung): 0

B-12.3 Spezielles therapeutisches Personal:

trifft nicht zu / entfällt

B-[13] Fachabteilung Augenheilkunde

B-[13].1 Name der Organisationseinheit / Fachabteilung

Augenheilkunde

Art der Abteilung: bettenführende Belegabteilung

Fachabteilungsschlüssel: 2700

B-[13].2 Versorgungsschwerpunkte der Organisationseinheit / Fachabteilung

Nr.	Versorgungsschwerpunkte im Bereich Augenheilkunde:	Kommentar / Erläuterung:
VA05	Diagnostik und Therapie von Erkrankungen der Linse	Der Schwerpunkt liegt in der operativen Behandlung des Grauen Stars unter ambulanten oder operativen Bedingungen. Das Leistungsspektrum operativer Behandlungen umfasst: <ul style="list-style-type: none"> • Einpflanzung von Kunstlinsen in linsenlose Augen • Eingriffe im Bereich von Lidern, Bindehaut, Hornhaut und Augenvorderkammer unter Einsatz des Operationsmikroskops

B-[13].3 Medizinisch-pflegerische Leistungsangebote der Organisationseinheit / Fachabteilung

trifft nicht zu / entfällt

B-[13].4 Nicht-medizinische Serviceangebote der Organisationseinheit / Fachabteilung

trifft nicht zu / entfällt

B-[13].5 Fallzahlen der Organisationseinheit / Fachabteilung

Vollstationäre Fallzahl:

25

B-[13].6 Hauptdiagnosen nach ICD

Top 30 Diagnosen

Rang	ICD-10 Ziffer:	Absolute Fallzahl:	Umgangssprachliche Bezeichnung:
1	H25	25	Grauer Star im Alter - Katarakt

Weitere Kompetenz-Diagnosen

Rang	ICD-10 Ziffer:	Absolute Fallzahl:	Umgangssprachliche Bezeichnung:
1	H25.8	25	Sonstige senile Kataraktformen

B-[13].7 Prozeduren nach OPS

Top 30 Operationen

Rang	OPS-301 Ziffer:	Absolute Fallzahl:	Umgangssprachliche Bezeichnung:
1	5-144	25	Operative Entfernung der Augenlinse ohne ihre Linsenkapsel

Weitere Kompetenz-Prozeduren

Rang	OPS-301 Ziffer:	Absolute Fallzahl:	Umgangssprachliche Bezeichnung:
1	5-144.51	24	Extrakapsuläre Extraktion der Linse [ECCE]: Linsenkernverflüssigung [Phakoemulsifikation] über kornealen Zugang: Mit Einführung einer kapselfixierten Hinterkammerlinse
2	5-144.42	<= 5	Extrakapsuläre Extraktion der Linse [ECCE]: Linsenkernexpression und/oder -Aspiration über kornealen Zugang: Mit Einführung einer sulkusfixierten Hinterkammerlinse

B-[13].8 Ambulante Behandlungsmöglichkeiten

Bezeichnung der Ambulanz:	Angebotene Leistung:	Art der Ambulanz:
Gemeinschaftspraxis Dres. med. K. Renz, K.-H. Zitzl, D. Gück		Sonstige

B-[13].9 Ambulante Operationen nach § 115b SGB V

trifft nicht zu / entfällt

B-[13].10 Zulassung zum Durchgangs-Arztverfahren der Berufsgenossenschaft
trifft nicht zu / entfällt

B-[13].11 Apparative Ausstattung
trifft nicht zu / entfällt

B-[13].12 Personelle Ausstattung
B-12.1 Ärzte:

Ärzte insgesamt (außer Belegärzte):

0

Davon Fachärzte:

0

Belegärzte (nach § 121 SGB V):

2

Fachexpertise der Abteilung

Nr.	Bezeichnung:	Kommentar / Erläuterungen:
AQ04	Augenheilkunde	

B-12.2 Pflegepersonal:

Pflegekräfte insgesamt: 1

Kommentar / Erläuterung: Die Verteilung der Pflegekräfte erfolgt nach den Belegungstagen der Abteilungen, da das Klinikum Deggendorf z. T. interdisziplinäre Pflegestationen unterhält.

Davon examinierte Gesundheits- und Krankenpfleger bzw. Gesundheits- und Kinderkrankenpfleger (3 Jahre, ohne und mit Fachweiterbildung): 1

Davon examinierte Gesundheits- und Krankenpfleger bzw. Gesundheits- und Kinderkrankenpfleger (3 Jahre, mit entsprechender Fachweiterbildung): 0

B-12.3 Spezielles therapeutisches Personal:

trifft nicht zu / entfällt

B-[14] Fachabteilung Institut für Diagnostische und Interventionelle Radiologie

B-[14].1 Name der Organisationseinheit / Fachabteilung

Institut für Diagnostische und Interventionelle Radiologie

Art der Abteilung: nicht-bettenführende Abteilung

Fachabteilungsschlüssel: 3751

Hausanschrift:

Perlasberger Str. 41
94469 Deggendorf

Telefon:

0991 / 380 - 3601

E-Mail:

radiologie@klinikum-deggendorf.de

Internet:

http://www.klinikum-deggendorf.de/fh/index.php?link=html/b_institute/Fachabteilungen/radiologie/index.htm

B-[14].2 Versorgungsschwerpunkte der Organisationseinheit / Fachabteilung

Nr.	Versorgungsschwerpunkte im Bereich Institut für Diagnostische und Interventionelle Radiologie:	Kommentar / Erläuterung:
VR01	Konventionelle Röntgenaufnahmen	insbesondere auch die Mammografie (in Kooperation mit der Radiologengemeinschaft am Klinikum)
VR02	Native Sonographie	
VR03	Eindimensionale Dopplersonographie	
VR04	Duplexsonographie	
VR07	Projektionsradiographie mit Spezialverfahren	
VR08	Fluoroskopie [Durchleuchtung] als selbständige Leistung	
VR09	Projektionsradiographie mit Kontrastmittelverfahren	
VR10	Computertomographie (CT), nativ	(in Kooperation mit der Radiologengemeinschaft am Klinikum)
VR11	Computertomographie (CT) mit Kontrastmittel	inklusive 3D-Bildgebung (in Kooperation mit der Radiologengemeinschaft am Klinikum)

Nr.	Versorgungsschwerpunkte im Bereich Institut für Diagnostische und Interventionelle Radiologie:	Kommentar / Erläuterung:
VR12	Computertomographie (CT), Spezialverfahren	CT-gesteuerte Organbiopsien, Drainagen, Tumor-Radiofrequenzablation (RFA) (in Kooperation mit der Radiologengemeinschaft am Klinikum)
VR15	Arteriographie	
VR16	Phlebographie	
VR18	Nuklearmedizinische diagnostische Verfahren	<ul style="list-style-type: none"> • mehr als 150 Kennzeichnungen des Sentinel Lymph Node (SLN, "Wächterlymknoten") • spezielle Nierenuntersuchungen bei Säuglingen und Kleinkindern mit Erkrankungen der ableitenden Harnwege
VR19	Single-Photon-Emissionscomputertomographie (SPECT)	
VR21	Sondenmessungen und Inkorporationsmessungen	
VR22	Magnetresonanztomographie (MRT), nativ	(in Kooperation mit der Radiologengemeinschaft am Klinikum)
VR23	Magnetresonanztomographie (MRT) mit Kontrastmittel	MR Angiographie (in Kooperation mit der Radiologengemeinschaft am Klinikum)
VR24	Magnetresonanztomographie (MRT), Spezialverfahren	inklusive Herz-MRT, Mamma MRT und MR-Angiografie (in Kooperation mit der Radiologengemeinschaft am Klinikum)
VR25	Knochendichtemessung (alle Verfahren)	nur QCT
VR26	Computergestützte Bilddatenanalyse mit 3D-Auswertung	in CT und MRT
VR27	Computergestützte Bilddatenanalyse mit 4D-Auswertung	in CT und MRT
VR28	Intraoperative Anwendung der Verfahren	z. B. Aortenstents
VR29	Quantitative Bestimmung von Parametern	
VR38	Therapie mit offenen Radionukliden	Tumorschmerztherapie (Nuklid: Strontium)

Nr.	Versorgungsschwerpunkte im Bereich Institut für Diagnostische und Interventionelle Radiologie:	Kommentar / Erläuterung:
VR00	Sonstige	<p>Interventionelle Radiologie:</p> <ul style="list-style-type: none"> • Ballondilatationen bei Gefäßverengungen oder -verschlüssen) • Stentimplantationen (metallische Gefäßprothesen) • Thrombolyseverfahren bei Verschlüssen und Verengungen der Becken-Beingefäße einschließlich der Unterschenkelarterien oder der Hals- (Carotis) oder Nierengefäße • minimalinvasive Tumortherapie (Chemoembolisationen, Radiofrequenzablation RFA (Hitzekoagulation)) zur Behandlung bösartiger Tumoren • Abzessdrainage • Organbiopsien • Nervenwurzel- oder Facettenblockaden (Wirbelgelenkblockaden) zur Schmerzbehandlung bei Rückenleiden (in der Regel computertomografisch gesteuert)

B-[14].3 Medizinisch-pflegerische Leistungsangebote der Organisationseinheit / Fachabteilung

trifft nicht zu / entfällt

B-[14].4 Nicht-medizinische Serviceangebote der Organisationseinheit / Fachabteilung

trifft nicht zu / entfällt

B-[14].5 Fallzahlen der Organisationseinheit / Fachabteilung

Vollstationäre Fallzahl:

0

B-[14].6 Hauptdiagnosen nach ICD

trifft nicht zu / entfällt

B-[14].7 Prozeduren nach OPS

trifft nicht zu / entfällt

B-[14].8 Ambulante Behandlungsmöglichkeiten

Bezeichnung der Ambulanz:	Angebotene Leistung:	Art der Ambulanz:
Privatambulanz Chefarzt Dr. med. Clemens Rock	gesamtes Leistungsspektrum der Fachabteilung	Sonstige Privatambulanz für Selbstzahler oder Privatversicherte
KV-Ermächtigungsambulanz Chefarzt Dr. med. Clemens Rock	Das ambulante Leistungsspektrum orientiert sich an den Schwerpunkten der Abteilung. Eine detaillierte Übersicht befindet sich im ärztlichen Verzeichnis der kassenärztlichen Vereinigung Bayerns.	Sonstige KV-Ambulanz
Ambulantes Operieren nach § 115b SGB V	siehe Katalog der ambulanten Operationen unter B9	Sonstige Institutsambulanz

B-[14].9 Ambulante Operationen nach § 115b SGB V

Top 30 Ambulante Operationen

Rang	OPS-301 Ziffer:	Umgangssprachliche Bezeichnung:	Absolute Fallzahl:
1	5-399	Sonstige Operation an Blutgefäßen	24
2	3-614	Röntgendarstellung der Venen einer Gliedmaße mit Kontrastmittel sowie Darstellung des Abflussbereiches	15

B-[14].10 Zulassung zum Durchgangs-Arztverfahren der Berufsgenossenschaft trifft nicht zu / entfällt

B-[14].11 Apparative Ausstattung

Nr.	Vorhandene Geräte:	Kommentar / Erläuterung:
AA01	Angiographiegerät	zwei DSA-Anlagen monoplanar
AA08	Computertomograph (CT)	16 Zeilen Multi-Slice CT [24h verfügbar]
AA18	Hochfrequenztherapiegerät	Radiofrequenzablationsgenerator
AA22	Magnetresonanztomograph (MRT)	zwei Geräte, 1,5 Tesla mit Vollausstattung
AA27	Röntgengerät/ Durchleuchtungsgerät (z.B. C-Bogen)	zwei Bucky-Tische, Thoraxwandstativ, zwei DL-Geräte (davon ein C-Bogen), drei fahrbare Röntgengeräte [24h verfügbar]
AA29	Sonographiegerät/ Dopplersonographiegerät	ein Doppler, zwei B-Bild- und Duplexsonographiegeräte
AA30	SPECT (Single-Photon-Emissionscomputertomograph)	

Nr.	Vorhandene Geräte:	Kommentar / Erläuterung:
AA32	Szintigraphiescanner/ Gammakamera (Szintillationskamera)	zwei Gamma-Kameras

B-[14].12 Personelle Ausstattung

B-12.1 Ärzte:

Ärzte insgesamt (außer Belegärzte): 18
 Kommentar / Ergänzung: Vollzeitstellen

Davon Fachärzte: 10

Belegärzte (nach § 121 SGB V): 0

Fachexpertise der Abteilung

Nr.	Bezeichnung:	Kommentar / Erläuterungen:
AQ44	Nuklearmedizin	
AQ54	Radiologie	
ZF23	Magnetresonanztomographie	
ZF38	Röntgendiagnostik	

B-12.2 Pflegepersonal:

Pflegekräfte insgesamt: 0
 Kommentar / Erläuterung: Es handelt sich nicht um eine bettenführende Abteilung.

Davon examinierte Gesundheits- und Krankenpfleger bzw. Gesundheits- und Kinderkrankenpfleger (3 Jahre, ohne und mit Fachweiterbildung): 0

Davon examinierte Gesundheits- und Krankenpfleger bzw. Gesundheits- und Kinderkrankenpfleger (3 Jahre, mit entsprechender Fachweiterbildung): 0

B-12.3 Spezielles therapeutisches Personal:

Nr.	Spezielles therapeutisches Personal:	Kommentar:
SP00	Sonstige	Medizinisch-technische Radiologieassistenten

B-[15] Fachabteilung Institut für Anästhesie und Intensivmedizin

B-[15].1 Name der Organisationseinheit / Fachabteilung

Institut für Anästhesie und Intensivmedizin

Art der Abteilung: nicht-bettenführende Abteilung

Fachabteilungsschlüssel: 3600

Hausanschrift:
Perlasberger Str. 41
94469 Deggendorf

Telefon:
0991 / 380 - 3051

E-Mail:
anaesthesie@klinikum-deggendorf.de

Internet:
http://www.klinikum-deggendorf.de/fh/index.php?link=html/b_institute/Fachabteilungen/anaesthesie_intensivmedizin/index.htm

B-[15].2 Versorgungsschwerpunkte der Organisationseinheit / Fachabteilung

Nr.	Versorgungsschwerpunkte im Bereich Institut für Anästhesie und Intensivmedizin:	Kommentar / Erläuterung:
VI20	Intensivmedizin	In der operativen Intensivstation mit 16 Betten unter anästhesiologischer Leitung werden Patienten sämtlicher Fachdisziplinen nach großen Eingriffen, Unfallopfer mit schweren Verletzungen und Patienten mit neurochirurgischen Erkrankungen behandelt. Unter diesen schwerkranken Patienten befindet sich ein hoher Anteil von Beatmungs- und Intensivtherapiepatienten. Die Intensivstation verfügt über eine moderne Ausstattung, mit welcher eine optimale Versorgung durch geschultes und fachqualifiziertes Personal ermöglicht wird.
VS00	Sonstige	Vom Institut für Anästhesie und Intensivmedizin werden jährlich über 10.000 Narkosen bei Patienten aller Altersgruppen aus allen Abteilungen des Klinikums durchgeführt. Dabei kommen alle etablierten Standardverfahren der Vollnarkose und Regionalanästhesie zur Anwendung.
VS00	Sonstige	Für alle stationären Patienten gibt es einen anästhesiologischen Schmerzdienst. Dafür steht ein schmerztherapeutisch erfahrener Anästhesist für die täglichen Visiten und Konsultationen des Schmerzdienstes zur Verfügung.

B-[15].3 Medizinisch-pflegerische Leistungsangebote der Organisationseinheit / Fachabteilung

trifft nicht zu / entfällt

B-[15].4 Nicht-medizinische Serviceangebote der Organisationseinheit / Fachabteilung

trifft nicht zu / entfällt

B-[15].5 Fallzahlen der Organisationseinheit / Fachabteilung

Vollstationäre Fallzahl:

0

B-[15].6 Hauptdiagnosen nach ICD

trifft nicht zu / entfällt

B-[15].7 Prozeduren nach OPS

trifft nicht zu / entfällt

B-[15].8 Ambulante Behandlungsmöglichkeiten

Bezeichnung der Ambulanz:	Angebotene Leistung:	Art der Ambulanz:
KV-Ermächtigungsambulanz Oberarzt Dr. med. Michael Dahm	Das ambulante Leistungsspektrum orientiert sich an den Schwerpunkten der Abteilung. Eine detaillierte Übersicht befindet sich im ärztlichen Verzeichnis der kassenärztlichen Vereinigung Bayerns.	Sonstige Privat- und KV-Ambulanz
KV-Ermächtigungsambulanz Oberärztin Dr. med. Ingrid Lowak	Das ambulante Leistungsspektrum orientiert sich an den Schwerpunkten der Abteilung. Eine detaillierte Übersicht befindet sich im ärztlichen Verzeichnis der kassenärztlichen Vereinigung Bayerns.	Sonstige Privat- und KV-Ambulanz
KV-Ermächtigungsambulanz Oberarzt Dr. med. Georg Knapp	Das ambulante Leistungsspektrum orientiert sich an den Schwerpunkten der Abteilung. Eine detaillierte Übersicht befindet sich im ärztlichen Verzeichnis der kassenärztlichen Vereinigung Bayerns.	Sonstige Privat- und KV-Ambulanz

Bezeichnung der Ambulanz:	Angebotene Leistung:	Art der Ambulanz:
KV-Ermächtigungsambulanz Oberarzt Dr. med. Ulrich Schröck	Das ambulante Leistungsspektrum orientiert sich an den Schwerpunkten der Abteilung. Eine detaillierte Übersicht befindet sich im ärztlichen Verzeichnis der kassenärztlichen Vereinigung Bayerns.	Sonstige Privat- und KV-Ambulanz
KV-Ermächtigungsambulanz Oberarzt Dr. med. Rainer Tauber	Das ambulante Leistungsspektrum orientiert sich an den Schwerpunkten der Abteilung. Eine detaillierte Übersicht befindet sich im ärztlichen Verzeichnis der kassenärztlichen Vereinigung Bayerns.	Sonstige Privat- und KV-Ambulanz

B-[15].9 Ambulante Operationen nach § 115b SGB V

trifft nicht zu / entfällt

B-[15].10 Zulassung zum Durchgangs-Arztverfahren der Berufsgenossenschaft

trifft nicht zu / entfällt

B-[15].11 Apparative Ausstattung

Nr.	Vorhandene Geräte:	Kommentar / Erläuterung:
AA07	Cell Saver (im Rahmen einer Bluttransfusion)	
AA29	Sonographiegerät/ Dopplersonographiegerät	

B-[15].12 Personelle Ausstattung

B-12.1 Ärzte:

Ärzte insgesamt (außer Belegärzte):

28

Kommentar / Ergänzung:

Vollzeitstellen

Davon Fachärzte:

18

Belegärzte (nach § 121 SGB V):

0

Fachexpertise der Abteilung

Nr.	Bezeichnung:	Kommentar / Erläuterungen:
AQ01	Anästhesiologie	
ZF15	Intensivmedizin	
ZF42	Spezielle Schmerztherapie	

B-12.2 Pflegepersonal:

Pflegekräfte insgesamt: 0

Kommentar / Erläuterung: Pflegekräfte im Bereich Anästhesie und Intensivmedizin sind organisatorisch dem OP-Management zugeordnet.

Davon examinierte Gesundheits- und Krankenpfleger bzw. Gesundheits- und Kinderkrankenpfleger (3 Jahre, ohne und mit Fachweiterbildung): 0

Davon examinierte Gesundheits- und Krankenpfleger bzw. Gesundheits- und Kinderkrankenpfleger (3 Jahre, mit entsprechender Fachweiterbildung): 0

B-12.3 Spezielles therapeutisches Personal:

trifft nicht zu / entfällt

B-[16] Fachabteilung Institut für Laboratorimusdiagnostik und Transfusionsmedizin

B-[16].1 Name der Organisationseinheit / Fachabteilung

Institut für Laboratorimusdiagnostik und Transfusionsmedizin

Art der Abteilung: nicht-bettenführende Abteilung

Fachabteilungsschlüssel: 3700

Hausanschrift:

Perlasberger Str. 41
94469 Deggendorf

Telefon:

0991 / 380 - 3303

E-Mail:

joesef.huber@klinikum-deggendorf.de

Internet:

http://www.klinikum-deggendorf.de/fh/index.php?link=html/b_institute/Fachabteilungen/laboratoriumsmedizin/index.htm

B-[16].2 Versorgungsschwerpunkte der Organisationseinheit / Fachabteilung

Nr.	Versorgungsschwerpunkte im Bereich Institut für Laboratorimusdiagnostik und Transfusionsmedizin:	Kommentar / Erläuterung:
VA00	Sonstige	<p>Labordiagnostik</p> <p>Die Laboratoriumsmedizin ist ein interdisziplinäres, angewandtes Fachgebiet, das mit mehr als 2000 verschiedenen Untersuchungsmethoden einen wichtigen Beitrag zur Erkennung von Krankheiten, Beurteilung ihrer Schwere, Einschätzung des Behandlungserfolges und Voraussage des wahrscheinlichen Verlaufs leistet. Das Institut deckt ein sehr umfangreiches Spektrum relevanter Analysen für folgende Bereiche ab:</p> <ul style="list-style-type: none"> • Klinisch chemische Diagnostik • Hämatologie • Gerinnungsphysiologische Untersuchungen • Liquordiagnostik • Infektionsserologie • Immunologie / Autoimmunologie • Proteinchemie • Pharmaka • Tumormarker • Mikrobiologie

Nr.	Versorgungsschwerpunkte im Bereich Institut für Laborimusdiagnostik und Transfusionsmedizin:	Kommentar / Erläuterung:
		<ul style="list-style-type: none"> • Transfusionsmedizin • spezielle molekularbiologische Diagnostik
VA00	Sonstige	Transfusionsmedizin <ul style="list-style-type: none"> • Blutdepot zur transfusionsmedizinischen Versorgung von Patienten des Klinikums wie auch von Patienten niedergelassener Ärzte (11343 Verträglichkeitsprüfungen für Bluttransfusionen, 4780 transfusionsdichte Erythrozytenkonzentrate, 2629 Frischplasmatransfusionen und 207 Apheresethrombozytenkonzentrattransfusionen im Berichtszeitraum 2006) • Möglichkeit der Eigenblutspende (wenn für bevorstehende Operationen Blutkonserven nötig sind)

B-[16].3 Medizinisch-pflegerische Leistungsangebote der Organisationseinheit / Fachabteilung

trifft nicht zu / entfällt

B-[16].4 Nicht-medizinische Serviceangebote der Organisationseinheit / Fachabteilung

trifft nicht zu / entfällt

B-[16].5 Fallzahlen der Organisationseinheit / Fachabteilung

Vollstationäre Fallzahl:

0

B-[16].6 Hauptdiagnosen nach ICD

trifft nicht zu / entfällt

B-[16].7 Prozeduren nach OPS

trifft nicht zu / entfällt

B-[16].8 Ambulante Behandlungsmöglichkeiten

Bezeichnung der Ambulanz:	Angebotene Leistung:	Art der Ambulanz:
Privatambulanz Chefarzt Dr. med. Josef Huber	Untersuchungen entsprechend dem gesamten Spektrum der Fachabteilung	Sonstige Privatambulanz für Selbstzahler oder Privatversicherte
KV-Ermächtigungsambulanz Chefarzt Dr. med. Josef Huber	Das ambulante Leistungsspektrum orientiert sich an den Schwerpunkten der Abteilung. Eine detaillierte Übersicht befindet sich im ärztlichen Verzeichnis der kassenärztlichen Vereinigung Bayerns.	Sonstige KV-Ambulanz

B-[16].9 Ambulante Operationen nach § 115b SGB V

trifft nicht zu / entfällt

B-[16].10 Zulassung zum Durchgangs-Arztverfahren der Berufsgenossenschaft

trifft nicht zu / entfällt

B-[16].11 Apparative Ausstattung

Nr.	Vorhandene Geräte:	Kommentar / Erläuterung:
AA00	Sonstige	Moderne Analyser für alle Bereiche der durchgeführten Diagnostik einschließlich der Transfusionsmedizin und der Mikrobiologie.

B-[16].12 Personelle Ausstattung

B-12.1 Ärzte:

Ärzte insgesamt (außer Belegärzte):

2

Kommentar / Ergänzung:

Vollzeitstellen

Davon Fachärzte:

1

Belegärzte (nach § 121 SGB V):

0

Fachexpertise der Abteilung

Nr.	Bezeichnung:	Kommentar / Erläuterungen:
AQ38	Laboratoriumsmedizin	
AQ59	Transfusionsmedizin	

B-12.2 Pflegepersonal:

Pflegekräfte insgesamt: 0

Kommentar / Erläuterung: Es handelt sich nicht um eine bettenführende Abteilung.

Davon examinierte Gesundheits- und Krankenpfleger bzw. Gesundheits- und Kinderkrankenpfleger (3 Jahre, ohne und mit Fachweiterbildung): 0

Davon examinierte Gesundheits- und Krankenpfleger bzw. Gesundheits- und Kinderkrankenpfleger (3 Jahre, mit entsprechender Fachweiterbildung): 0

B-12.3 Spezielles therapeutisches Personal:

Nr.	Spezielles therapeutisches Personal:	Kommentar:
SP00	Sonstige	Medizinisch-technische Assistenten

B-[17] Fachabteilung OP-Management

B-[17].1 Name der Organisationseinheit / Fachabteilung

OP-Management

Art der Abteilung: nicht-bettenführende Abteilung

Fachabteilungsschlüssel: 3700

Hausanschrift:

Perlasberger Str. 41
94469 Deggendorf

Telefon:

0991 / 380 - 3371

E-Mail:

christof.schweiger-cociani@klinikum-deggendorf.de

Internet:

http://www.klinikum-deggendorf.de/fh/index.php?link=html/b_institute/Fachabteilungen/opmanagement/index.htm

B-[17].2 Versorgungsschwerpunkte der Organisationseinheit / Fachabteilung

Nr.	Versorgungsschwerpunkte im Bereich OP-Management:	Kommentar / Erläuterung:
VA00	Sonstige	<p>Das OP-Management ist zentraler Dienstleister mit der Aufgabe, durch Bereitstellung von Ressourcen (Ausnahme: Operateure) den jeweiligen Fachkliniken eine optimale Nutzung der OP-Kapazitäten zu ermöglichen. Der Ablaufprozess hat sich dabei stets am Patienten auszurichten.</p> <p>Ziele bei der Ausführung der anstehenden Aufgaben sind:</p> <ul style="list-style-type: none"> • eine höchstmögliche Kompetenz und Qualität in der medizinischen und pflegerischen Behandlung, • eine möglichst hohe Patienten-Zufriedenheit, eine zügige Behandlung und kurze Verweildauer im OP, • eine krankheitsgerechte prä-, intra- und postoperative Betreuung der Patienten, auch unter den besonderen Rahmenbedingungen des OP-Umfeldes, • die Beachtung der von den operativen Fächern vorgegebenen Standards an die OP-Säle und das Instrumentierpersonal, • die Optimierung der Zusammenarbeit aller im OP tätigen Berufsgruppen mit den OP-externen Mitarbeitern sowie mit den Normalpflege- und Intensivstationen.

B-[17].3 Medizinisch-pflegerische Leistungsangebote der Organisationseinheit / Fachabteilung

trifft nicht zu / entfällt

B-[17].4 Nicht-medizinische Serviceangebote der Organisationseinheit / Fachabteilung

trifft nicht zu / entfällt

B-[17].5 Fallzahlen der Organisationseinheit / Fachabteilung

Vollstationäre Fallzahl:

0

B-[17].6 Hauptdiagnosen nach ICD

trifft nicht zu / entfällt

B-[17].7 Prozeduren nach OPS

trifft nicht zu / entfällt

B-[17].8 Ambulante Behandlungsmöglichkeiten

trifft nicht zu / entfällt

B-[17].9 Ambulante Operationen nach § 115b SGB V

trifft nicht zu / entfällt

B-[17].10 Zulassung zum Durchgangs-Arztverfahren der Berufsgenossenschaft

trifft nicht zu / entfällt

B-[17].11 Apparative Ausstattung

trifft nicht zu / entfällt

B-[17].12 Personelle Ausstattung

B-12.1 Ärzte:

Ärzte insgesamt (außer Belegärzte): 1

Kommentar / Ergänzung: Leitung des zentralen OP-Managements

Davon Fachärzte: 1

Kommentar / Ergänzung: Vollzeitstellen

Belegärzte (nach § 121 SGB V): 0

Fachexpertise der Abteilung

Nr.	Bezeichnung:	Kommentar / Erläuterungen:
AQ01	Anästhesiologie	

B-12.2 Pflegepersonal:

Pflegekräfte insgesamt: 125,8

Kommentar / Erläuterung: Vollzeitstellen

Davon examinierte Gesundheits- und Krankenpfleger bzw. Gesundheits- und Kinderkrankenpfleger (3 Jahre, ohne und mit Fachweiterbildung): 108

Kommentar / Erläuterung: Personal der Anästhesie Pflege, der OP-Pflege und der Zentralsterilisation

Davon examinierte Gesundheits- und Krankenpfleger bzw. Gesundheits- und Kinderkrankenpfleger (3 Jahre, mit entsprechender Fachweiterbildung): 63

B-12.3 Spezielles therapeutisches Personal:

trifft nicht zu / entfällt

B-[18] Fachabteilung Zentralapotheke

B-[18].1 Name der Organisationseinheit / Fachabteilung

Zentralapotheke

Art der Abteilung: nicht-bettenführende Abteilung

Fachabteilungsschlüssel: 3700

Hausanschrift:

Perlasberger Str. 41
94469 Deggendorf

Telefon:

0991 / 380 - 3100

E-Mail:

walter.hanisch@klinikum-deggendorf.de

Internet:

http://www.klinikum-deggendorf.de/fh/index.php?link=html/b_institute/Fachabteilungen/zentralapotheke/index.htm

B-[18].2 Versorgungsschwerpunkte der Organisationseinheit / Fachabteilung

Nr.	Versorgungsschwerpunkte im Bereich Zentralapotheke:	Kommentar / Erläuterung:
VA00	Sonstige	<p>Leistungsspektrum:</p> <ul style="list-style-type: none"> • Versorgung der Kliniken mit Arzneimitteln, Infusionslösungen, Desinfektionsmitteln usw. • Arzneimittelherstellung (Rezeptur, Defektur) • Zentrale Zytostatikaherstellung für stationäre und ambulante Patienten • Mischbeutelherstellung für die parenterale Ernährung • Vorsitz bei der Arzneimittel- und Sachmittelkommission • Kosteninformation/Budget-Controlling • Arzneimittelinformation für Ärzte und Pflegepersonal • Unterricht an der Krankenpflegeschule und im Rahmen von Fachweiterbildungen • Durchführung hausinterner Fortbildungsveranstaltungen <p>Besondere Schwerpunkte:</p> <ul style="list-style-type: none"> • Die Apotheke versorgt fünf Kliniken mit insgesamt 1250 Betten, daneben Rettungsdienste und öffentliche Apotheken im Rahmen ihrer gesetzlichen Möglichkeiten • Die Apotheke ist anerkannte Weiterbildungsstätte für Klinische Pharmazie und ist seit Oktober 2006 nach der QMS Satzung der

Nr.	Versorgungsschwerpunkte im Bereich Zentralapotheke:	Kommentar / Erläuterung:
		Bayerischen Landesapothekerkammer und DIN EN ISO 9001:2000 zertifiziert.

B-[18].3 Medizinisch-pflegerische Leistungsangebote der Organisationseinheit / Fachabteilung

trifft nicht zu / entfällt

B-[18].4 Nicht-medizinische Serviceangebote der Organisationseinheit / Fachabteilung

trifft nicht zu / entfällt

B-[18].5 Fallzahlen der Organisationseinheit / Fachabteilung

Vollstationäre Fallzahl:

0

B-[18].6 Hauptdiagnosen nach ICD

trifft nicht zu / entfällt

B-[18].7 Prozeduren nach OPS

trifft nicht zu / entfällt

B-[18].8 Ambulante Behandlungsmöglichkeiten

trifft nicht zu / entfällt

B-[18].9 Ambulante Operationen nach § 115b SGB V

trifft nicht zu / entfällt

B-[18].10 Zulassung zum Durchgangs-Arztverfahren der Berufsgenossenschaft

trifft nicht zu / entfällt

B-[18].11 Apparative Ausstattung

trifft nicht zu / entfällt

B-[18].12 Personelle Ausstattung

B-12.1 Ärzte:

Ärzte insgesamt (außer Belegärzte): 3
 Kommentar / Ergänzung: hier: Apotheker

Davon Fachärzte: 0

Belegärzte (nach § 121 SGB V): 0

B-12.2 Pflegepersonal:

Pflegekräfte insgesamt: 0
 Kommentar / Erläuterung: Es handelt sich nicht um eine bettenführende Abteilung.

Davon examinierte Gesundheits- und Krankenpfleger bzw. Gesundheits- und Kinderkrankenpfleger (3 Jahre, ohne und mit Fachweiterbildung): 0

Davon examinierte Gesundheits- und Krankenpfleger bzw. Gesundheits- und Kinderkrankenpfleger (3 Jahre, mit entsprechender Fachweiterbildung): 0

B-12.3 Spezielles therapeutisches Personal:

Nr.	Spezielles therapeutisches Personal:	Kommentar:
SP00	Sonstige	Pharmazeutisch-technische Assistentinnen

Teil C - Qualitätssicherung

C-1 Teilnahme externe vergleichende Qualitätssicherung nach § 137 Abs. 1 Satz 3 Nr. 1 SGB V (BQS-Verfahren)

C-1.1 Im Krankenhaus erbrachte Leistungsbereiche / Dokumentationsrate

Leistungsbereich:	Fallzahl:	Dokumentationsrate in %:	Kommentar:
Ambulant erworbene Pneumonie	337	100	
Cholezystektomie	170	99,4	
**) Pflege: Dekubitusprophylaxe mit Kopplung an die Leistungsbereiche isolierte Aortenklappenchirurgie, Hüft-Endoprothesen-Erstimplantation, Hüft-TEP-Wechsel und -komponentenwechsel, hüftgelenknahe Femurfraktur, Knie-TEP-Erstimplantation, Knie-TEP-Wechsel und -komponentenwechsel, kombinierte Koronar- und Aortenklappenchirurgie, isolierte Koronarchirurgie			
Geburtshilfe	1090	100	
Gynäkologische Operationen	298	99,3	
Herzschrittmacher-Aggregatwechsel	32	100	
Herzschrittmacher-Implantation	73	100	
Herzschrittmacher-Revision / Systemwechsel / Explantation	<20	100	
Hüft-Endoprothesen-Erstimplantation	90	100	
Hüft-Totalendoprothesen-Wechsel und -komponentenwechsel	<20	100	
Hüftgelenknahe Femurfraktur	122	98,4	
Karotis-Rekonstruktion	46	100	
Knie-Totalendoprothesen-Erstimplantation	92	100	
Knie-Totalendoprothesen-Wechsel und -komponentenwechsel	<20	100	
Koronarangiographie und perkutane Koronarintervention (PCI)	899	99,6	
Mammachirurgie	314	99	
Gesamt	3607	100	

**) Da das BQS-Verfahren zur Dekubitusprophylaxe an die Leistungsbereiche isolierte Aortenklappenchirurgie, Hüft-Endoprothesen-Erstimplantation, Hüft-TEP-Wechsel und -komponentenwechsel, hüftgelenknahe Femurfraktur, Knie-TEP-Erstimplantation, Knie-TEP-Wechsel und -komponentenwechsel, kombinierte Koronar- und Aortenklappenchirurgie und isolierte Koronarchirurgie gekoppelt ist, existieren hier keine gesonderten Angaben über Fallzahlen und Dokumentationsrate. Fallzahl und Dokumentationsrate im Leistungsbereich Dekubitusprophylaxe können aus den Angaben in den jeweiligen Leistungsbereichen abgelesen werden.

C-1.2 A Vom Gemeinsamen Bundesausschuss als uneingeschränkt zur Veröffentlichung geeignet bewertete Qualitätsindikatoren:

C-1.2 A.I Qualitätsindikatoren, deren Ergebnisse keiner Bewertung durch den Strukturierten Dialog bedürfen oder für die eine Bewertung durch den Strukturierten Dialog bereits vorliegt.

(1) Leistungsbereich (LB) und Qualitätsindikator (QI):	(2) Kennzahl- bezeichnung:	(3) Bew. durch Strukt. Dialog:	(4) Vertr.- bereich:	(5) Ergebnis (Einheit):	(6) Zähler / Nenner:	(7) Referenz- bereich (bundesw.):	(8) Kommentar / Erläuterung:
Brusttumoren Bestimmung der Hormonempfindlich- keit der Krebszellen	Hormonrezeptoranalyse	8	97,9 - 99,9	99,6 %	257 / 258	>= 95%	
Brusttumoren Sicherheitsabstand zum gesunden Ge- webe	Angabe Si- cherheit- abstand: bei brusterhalten- der Therapie	2	71,3 - 81,9	76,9 %	200 / 260	>= 95%	Die Auswertung durch die BQS ist nicht korrekt, da als Abfragenenner sowohl keine Angabe des Sicherheitsabstand als auch Sicherheitsabstand unter 5mm genommen wird. Daraus ergibt sich die Diskrepanz zu anderen externen Auswertungen wie WBC und Tumorzentrum Regensburg. Hier liegen unsere Werte bei 98%. Das Problem wurde bereits an die BQS gemeldet und findet in der neuen Auswertung 2007 Berücksichtigung, hier wird bereits unterschieden.
Brusttumoren Röntgenuntersuchung des entfernten Gewebes nach der Operation	Postoperatives Präparat- röntgen	2	79,8 - 99,3	93,9 %	31 / 33	>= 95%	Hier handelt es sich um einen Übermittlungsfehler. Die tatsächliche Quote liegt nach Durchsicht der Akten bei 100 Pro-

(1) Leistungsbereich (LB) und Qualitätsindikator (QI):	(2) Kennzahl- bezeichnung:	(3) Bew. durch Strukt. Dialog:	(4) Vertr.- bereich:	(5) Ergebnis (Einheit):	(6) Zähler / Nenner:	(7) Referenz- bereich (bundesw.):	(8) Kommentar / Erläuterung:
							zent.
Brusttumoren Sicherheitsabstand zum gesunden Ge- webe	Angabe Si- cherheit- abstand: bei Mastektomie	2	86 - 97,9	93,8 %	75 / 80	>= 95%	Die Auswertung durch die BQS ist nicht kor- rekt, da als Abfrage- nenner sowohl keine Angabe des Sicher- heitsabstand als auch Sicherheitsabstand unter 5mm genom- men wird. Daraus ergibt sich die Diskre- panz zu anderen ex- ternen Auswertungen wie WBC und Tumor- zentrum Regensburg. Hier liegen unsere Werte bei 98%. Das Problem wurde bereits an die BQS gemeldet und findet in der neu- en Auswertung 2007 Berücksichtigung, hier wird bereits unter- schieden.
Frauenheilkunde Vorbeugende Medi- kamentengabe zur Vermeidung von Blutgerinnseln bei Gebärmutterentfer- nungen	Thrombose- prophylaxe bei Hysterek- tomie	8	97,7 - 100	100 %	156 / 156	>= 95%	
Frauenheilkunde Vorbeugende Gabe von Antibiotika bei Gebärmutterentfer- nungen	Antibioti- kaphylaxe bei Hysterek- tomie	8	92 - 98,4	96 %	168 / 175	>= 90%	
Gallenblasenentfer- nung	Reinterventi- onsrate	8	0 - 7,3	1,4 %	entfällt	<= 1,5%	

(1) Leistungsbereich (LB) und Qualitätsindikator (QI):	(2) Kennzahl- bezeichnung:	(3) Bew. durch Strukt. Dialog:	(4) Vertr.- bereich:	(5) Ergebnis (Einheit):	(6) Zähler / Nenner:	(7) Referenz- bereich (bundesw.):	(8) Kommentar / Erläuterung:
Ungeplante Folge- operation(en) wegen Komplikation(en)							
Gallenblasenentfer- nung Klärung der Ursa- chen für angestaute Gallenflüssigkeit vor der Gallenblasenent- fernung	Präoperative Diagnostik bei extrahepati- scher Cho- lestase	2	60,4 - 96,6	84,2 %	16 / 19	= 100%	Hierbei handelt es sich um einen Über- mittlungsfehler. Nach Durchsicht der Akten wurde in einem Fall die Cholestase durch eine ERCP geklärt und in den anderen beiden Fällen lag kein Stau von Gallenflüs- sigkeit vor. Die Daten konnten nachträglich nicht bei der BAQ aktualisiert werden.
Gallenblasenentfer- nung Feingewebliche Un- tersuchung der ent- fernten Gallenblase	Erhebung eines histolo- gischen Be- fundes	2	93,2 - 99	97 %	164 / 169	= 100%	Hierbei handelt es sich um einen Über- mittlungsfehler. Nach Durchsicht der Akten liegen für 100 % der Fälle Histologien vor. Die Daten konnten nachträglich nicht bei der BAQ aktualisiert werden.
Geburtshilfe Zeitspanne zwischen dem Entschluss zum Notfallkaiserschnitt und der Entbindung des Kindes	E-E-Zeit bei Notfallkaiserschnitt	2	55,5 - 99,8	90 %	9 / 10	>= 95%	Ein Kaiserschnitt wur- de hier fehlerhaft als Notkaiserschnitt ü- bermittelt. Die Daten sind nachträglich nicht korrigierbar.
Geburtshilfe Anwesenheit eines Kinderarztes bei Frühgeburten	Anwesenheit eines Pädia- ters bei Früh- geborenen	8	83,4 - 97	92 %	69 / 75	>= 90%	

(1) Leistungsbereich (LB) und Qualitätsindikator (QI):	(2) Kennzahl- bezeichnung:	(3) Bew. durch Strukt. Dialog:	(4) Vertr.- bereich:	(5) Ergebnis (Einheit):	(6) Zähler / Nenner:	(7) Referenz- bereich (bundesw.):	(8) Kommentar / Erläuterung:
Geburtshilfe Vorgeburtliche Gabe von Medikamenten zur Unterstützung der Lungenentwick- lung bei Frühgebo- renen	Antenatale Kortikoste- roidtherapie: bei Geburten mit einem Schwanger- schafts- alter von 24+0 bis unter 34+0 Wochen unter Ausschluss von Totgebur- ten und mit einem präpar- talen stationä- ren Aufenthalt von mindes- tens zwei Kalenderta- gen	8	29,2 - 100	100 %	entfällt	>= 95%	
Halsschlagaderope- ration Schlaganfälle oder Tod infolge einer Operation zur Erwei- terung der Hals- schlagader	Perioperative Schlaganfälle oder Tod risi- koadjustiert nach logisti- schem Karo- tis-Score I: Risikoadjus- tierte Rate nach logisti- schem Karo- tis-Score I	8	entfällt	1,4 %	entfällt	<= 8,5% (95%- Perzentile)	
Halsschlagaderope- ration Entscheidung zur Operation einer Ver- engung der Hals- schlagader mit er-	Indikation bei symptomati- scher Karo- tisstenose	8	83,2 - 100	100 %	20 / 20	>= 90%	

(1) Leistungsbereich (LB) und Qualitätsindikator (QI):	(2) Kennzahl- bezeichnung:	(3) Bew. durch Strukt. Dialog:	(4) Vertr.- bereich:	(5) Ergebnis (Einheit):	(6) Zähler / Nenner:	(7) Referenz- bereich (bundesw.):	(8) Kommentar / Erläuterung:
kennbaren Krankheitsanzeichen							
Halsschlagaderoperation Entscheidung zur Operation einer Verengung der Halsschlagader ohne erkennbare Krankheitsanzeichen	Indikation bei asymptotischer Karotisstenose	8	57,2 - 98,2	85,7 %	12 / 14	>= 80%	
Herzkatheteruntersuchung und -behandlung Wiederherstellung der Durchblutung der Herzkranzgefäße	Erreichen des wesentlichen Interventionsziels bei PCI: Alle PCI mit Indikation akutes Koronarsyndrom mit ST-Hebung bis 24 h	8	92,8 - 99,8	98 %	96 / 98	>= 85%	
Herzkatheteruntersuchung und -behandlung Entscheidung für die Herzkatheter-Behandlung	Indikation zur PCI	8	0,0 - 4,2	0,8 %	entfällt	<= 10%	
Herzkatheteruntersuchung und -behandlung Entscheidung für die Herzkatheter-Untersuchung	Indikation zur Koronarangiographie - Ischämiezeichen	8	93,5 - 97,3	95,7 %	464 / 485	>= 80%	
Herzschriftmachereinsatz Entscheidung für die Herzschriftmacher-	Leitlinienkonforme Indikationsstellung bei bradykar-	2	78,7 - 94,9	88,6 %	62 / 70	>= 90%	Interne Recherchen ergaben, dass es sich um einen Datenübertragungsfehler handel-

(1) Leistungsbereich (LB) und Qualitätsindikator (QI):	(2) Kennzahl- bezeichnung:	(3) Bew. durch Strukt. Dialog:	(4) Vertr.- bereich:	(5) Ergebnis (Einheit):	(6) Zähler / Nenner:	(7) Referenz- bereich (bundesw.):	(8) Kommentar / Erläuterung:
Behandlung	den Herz- rhythmusstö- rungen						te. Die Daten können nachträglich nicht korrigiert werden.
Herzschriftma- chereinsatz Auswahl des Herz- schrittachersys- tems	Leitlinienkon- forme Sys- temwahl bei bradykarden Herzrhyth- musstörungen	8	88 - 99,1	95,7 %	67 / 70	>= 90%	
Herzschriftma- chereinsatz Entscheidung für die Herzschriftmacher- Behandlung und die Auswahl des Herz- schrittachersys- tems	Leitlinienkon- forme Indika- tionsstellung und leitlinien- konforme Systemwahl bei bradykar- den Herz- rhythmusstö- rungen	8	73,6 - 91,9	84,3 %	59 / 70	>= 80%	
Herzschriftma- chereinsatz Komplikationen wäh- rend oder nach der Operation	Perioperative Komplikatio- nen: chirurgi- sche Komplika- tionen	8	0 - 4,9	0 %	0 / 73	<= 2%	
Herzschriftma- chereinsatz Komplikationen wäh- rend oder nach der Operation	Perioperative Komplikatio- nen: Sonden- dislokation im Ventrikel	8	0 - 5,3	0 %	0 / 68	<= 3%	
Herzschriftma- chereinsatz Komplikationen wäh- rend oder nach der Operation	Perioperative Komplikatio- nen: Sonden- dislokation im Vorhof	8	0,1 - 11,8	2,2 %	entfällt	<= 3%	
Hüftgelenkersatz Entzündung des Operationsbereichs	Postoperative Wundinfektion	8	0 - 4	0 %	0 / 90	<= 3%	

(1) Leistungsbereich (LB) und Qualitätsindikator (QI):	(2) Kennzahl- bezeichnung:	(3) Bew. durch Strukt. Dialog:	(4) Vertr.- bereich:	(5) Ergebnis (Einheit):	(6) Zähler / Nenner:	(7) Referenz- bereich (bundesw.):	(8) Kommentar / Erläuterung:
nach der Operation							
Hüftgelenkersatz Ungeplante Folge- operation(en) wegen Komplikation(en)	Reinterventionen wegen Komplikation	8	3,2 - 15,4	7,8 %	7 / 90	<= 9%	
Hüftgelenkersatz Ausrenkung des künstlichen Hüftge- lenkes nach der Operation	Endoprothe- senluxation	8	0,7 - 9,4	3,3 %	entfällt	<= 5%	
Kniegelenkersatz Entzündung des Operationsbereichs nach der Operation	Postoperative Wundinfektion	8	0 - 5,6	1 %	entfällt	<= 2%	
Kniegelenkersatz Ungeplante Folge- operation(en) wegen Komplikation(en)	Reinterventionen wegen Komplikation	8	0,3 - 7,2	2 %	entfällt	<= 6%	

C-1.2 A.II Qualitätsindikatoren, bei denen die Bewertung der Ergebnisse im Strukturierten Dialog noch nicht abgeschlossen ist und deren Ergebnisse daher für einen Vergleich noch nicht geeignet sind.

C-1.2 B Vom Gemeinsamen Bundesausschuss eingeschränkt zur Veröffentlichung empfohlene Qualitätsindikatoren / Qualitätsindikatoren mit eingeschränkter methodischer Eignung:

C-1.2 B.I Qualitätsindikatoren, deren Ergebnisse keiner Bewertung durch den Strukturierten Dialog bedürfen oder für die eine Bewertung durch den Strukturierten Dialog bereits vorliegt:

(1) Leistungsbereich (LB) und Qualitätsindikator (QI):	(2) Kennzahl- bezeichnung:	(3) Bew. durch Strukt. Dialog:	(4) Vertr.- bereich:	(5) Ergeb- nis (Ein- heit):	(6) Zähler/ Nenner:	(7) Referenz- bereich (bundes- weit):	(8) Kommentar / Erläu- terung:
Ambulant erworbene Pneumonie Rascher Behand- lungsbeginn mit Antibiotika	Antimikrobielle The- rapie	8	82,5 - 90,4	86,8 %	entfällt	>= 78,3% (10%- Perzentile)	

(1) Leistungsbereich (LB) und Qualitätsindikator (QI):	(2) Kennzahl- bezeichnung:	(3) Bew. durch Strukt. Dialog:	(4) Vertr.- bereich:	(5) Ergeb- nis (Ein- heit):	(6) Zähler/ Nenner:	(7) Referenz- bereich (bundes- weit):	(8) Kommentar / Erläu- terung:
Geburtshilfe Übersäuerung des kindlichen Blutes nach der Geburt	Azidose bei reifen Einlingen mit Nabel- arterien-pH- Bestimmung	8	0 - 0,6	0,1 %	entfällt	<= 0,3%	

C-1.2 B.II Qualitätsindikatoren, bei denen die Bewertung der Ergebnisse im Strukturierten Dialog noch nicht abgeschlossen ist und deren Ergebnisse daher für einen Vergleich noch nicht geeignet sind:

C-1.2 C Vom Gemeinsamen Bundesausschuss nicht zur Veröffentlichung empfohlene / noch nicht bzgl. ihrer methodischen Eignung bewertete Qualitätsindikatoren :

C-1.2 C.I Qualitätsindikatoren, deren Ergebnisse keiner Bewertung durch den Strukturierten Dialog bedürfen oder für die eine Bewertung durch den Strukturierten Dialog bereits vorliegt:

C-1.2 C.II Qualitätsindikatoren, bei denen die Bewertung der Ergebnisse im Strukturierten Dialog noch nicht abgeschlossen ist und deren Ergebnisse daher für einen Vergleich noch nicht geeignet sind:

In der Spalte 3 Bewertung durch Strukt. Dialog ist in den Unterabschnitten C-1.2 A.I, C-1.2 B.I und C-1.2 C.I die Bewertung des Strukturierten Dialogs verpflichtend darzustellen. Aus folgender Liste ist die zutreffende Zahl ausgewählt:

- 8 = Ergebnis unauffällig, kein Strukturierter Dialog erforderlich
- 1 = Krankenhaus wird nach Prüfung als unauffällig eingestuft
- 6 = Krankenhaus wird nach Prüfung als positiv auffällig, d. h. als besonders gut eingestuft
- 2 = Krankenhaus wird für dieses Erhebungsjahr als unauffällig eingestuft,
in der nächsten Auswertung sollen die Ergebnisse aber noch mal kontrolliert werden
- 3 = Krankenhaus wird ggf. trotz Begründung erstmals als qualitativ auffällig bewertet
- 4 = Krankenhaus wird ggf. trotz Begründung wiederholt als qualitativ auffällig bewertet
- 5 = Krankenhaus wird wegen Verweigerung einer Stellungnahme als qualitativ auffällig eingestuft
- 9 = Sonstiges
- 0 = Derzeit noch keine Einstufung als auffällig oder unauffällig möglich,
da der Strukturierte Dialog noch nicht abgeschlossen ist

C-2 Externe Qualitätssicherung nach Landesrecht gemäß § 112 SGB V

Über § 137 SGB V hinaus ist auf Landesebene keine verpflichtende Qualitätssicherung vereinbart.

C-3 Qualitätssicherung bei Teilnahme an Disease-Management-Programmen (DMP) nach § 137f SGB V

Gemäß seinem Leistungsspektrum nimmt das Krankenhaus an folgenden DMP teil:

DMP, an dem teilgenommen wird:	Kommentar / Erläuterung:
Diabetes mellitus Typ 2	
Brustkrebs	

C-4 Teilnahme an sonstigen Verfahren der externen vergleichenden Qualitätssicherung

Das Klinikum unterhält einen Kooperationsvertrag mit dem Westdeutschen Darmzentrum. Zur Optimierung der Versorgung von Patientinnen und Patienten mit Darmkrebs werden deren Daten einem Benchmarking mit anonymisierten anderen Zentren unterzogen und halbjährlich nach verschiedenen Kriterien ausgewertet. Die Ergebnisse fließen in der Verbesserung der Behandlung ein.

Im Mammazentrum findet ein Monitoring, Datenauswertung und Benchmarking durch das WBC (Westdeutsches Brustzentrum (Verband von insgesamt 200 Brustzentren)) statt, ebenso im Rahmen des Krebsregisters durch das Tumorzentrum Regensburg und im Rahmen der Zertifizierung durch die Deutsche Krebsgesellschaft und der Deutschen Gesellschaft für Senologie. Darüber hinaus erfolgt die DIN-ISO Zertifizierung durch Onkozeit bzw. LGA.

C-5 Umsetzung der Mindestmengenvereinbarung nach § 137 Abs. 1 S. 3 Nr. 3 SGB V

Leistungsbereich:	Mindestmenge:	Erbrachte Menge:	Ausnahmeregelung:
Komplexe Eingriffe am Organ-system Ösophagus	10	8	Ja
Komplexe Eingriffe am Organ-system Pankreas	10	23	Nein
Knie-TEP	50	93	Nein

C-6 Ergänzende Angaben bei Nicht-Umsetzung der Mindestmengenvereinbarung nach § 137 Abs. 1 Satz 3 Nr. 3 SGB V (Ausnahmeregelung)

Leistungsbereich (aus Spalte 1 der Tabelle unter C-5), bei dem die vom Gemeinsamen Bundesausschuss beschlossene Mindestmenge in diesem Krankenhaus im Berichtsjahr unterschritten wurde, mit Angabe des jeweiligen Berechtigungsgrundes und Darstellung, mit welchen ergänzenden Maßnahmen die Versorgungsqualität sichergestellt wird:

Leistungsbereich:	Ausnahmetatbestand:	Ergänzende Maßnahmen der Qualitätssicherung:
Komplexe Eingriffe am Organsystem Ösophagus	Beim Aufbau neuer Leistungsbereiche werden Übergangszeiträume von 36 Monaten eingeräumt.	Die Qualität wird über fortlaufende Fortbildungen sichergestellt. Die vorgegebene Mindestmenge wurde lediglich geringfügig unterschritten; in der Entwicklung ist ein stetiger Anstieg der Eingriffe zu verzeichnen.

Teil D - Qualitätsmanagement

D-1 Qualitätspolitik

Leitbild, Vision, Mission:

Wir verstehen unsere Unternehmensgrundsätze als verbindliche Selbstverpflichtung. Sie wurden gemeinsam mit allen Mitarbeitern entwickelt. Auf dieser Basis ist die Führung des Hauses und der Qualitätspolitik ausgerichtet. Im Mittelpunkt steht:

- Unser Haus gehört den Menschen
- Wir dienen dem Wohl und den Interessen unserer Patienten, achten ihre Würde und ihr Recht auf Selbstbestimmung, verpflichten uns zu Wahrhaftigkeit und Vertraulichkeit im Umgang mit ihnen und achten auf Gerechtigkeit.
- Gute Beziehungen zu Patienten und Angehörigen, zu ambulanten Gesundheitseinrichtungen sowie eine gute Verankerung in der Bevölkerung sind uns wichtig.

Unser Motto ist: **Hochleistungsmedizin mit Herz**

Patientenorientierung:

Patienten und Angehörige werden zuvorkommend als Kunden behandelt. Das Ethos der Medizin im Sinne von Menschlichkeit und Ehrfurcht ist unbedingte Richtschnur. Zur Unterstützung des Heilungsprozesses fördern wir ein attraktives Umfeld und eine angenehme Atmosphäre.

Durch seine exponierte Lage ist das Klinikum Deggendorf bei der Anfahrt aus allen Richtungen gut ersichtlich und ausgeschildert. Es sind ausreichend Parkplätze für Patienten und Besucher vorhanden. Für unsere Patienten und Besucher stehen Aufenthaltsräume, eine Patientencafeteria, die Klinikuskapelle und der Patientengarten zur Verfügung, um Abwechslung in den Klinikalltag zu bringen und Möglichkeiten zum Rückzug und der Besinnung zu schaffen.

Verantwortung und Führung:

Eine klare, transparente und gerechte Führung wird durch eine Organisationsstruktur unterstützt, die potentielle Konfliktzonen vermindert. Die Delegation von Aufgaben erfolgt nach dem Prinzip der Zielvereinbarung zwischen dem jeweiligen Vorgesetzten und dem Mitarbeiter im gemeinsamen Dialog. In gleicher Weise erfolgt gemeinsam die Kontrolle der Zielerreichung. Konstruktive Kritik ist dabei ein Baustein zur vertrauensvollen Zusammenarbeit.

Die Klinikleitung und die Führungskräfte aller Abteilungen und Hierarchieebenen arbeiten gemeinsam an der Erreichung der gesetzten Qualitätsziele in den Bereichen.

Mitarbeiterorientierung und -beteiligung:

Mitarbeiterorientierung verstehen wir als faires und förderndes Umgehen miteinander im Sinne von Respekt und Kollegialität. Hohe Motivation durch ein gutes Betriebsklima herzustellen gehört zur Aufgabe aller, besonders der Führungspersonen hinsichtlich ihrer Vorbildfunktion.

Unsere Mitarbeiter sollen für ihre Aufgaben gut gerüstet sein, denn Kompetenz und Sicherheit sind ein Schlüssel zur Zufriedenheit. Fortlaufend die Qualifikation unserer Mitarbeiter im Blick zu haben und zu fördern, verstehen wir als Ausdruck der Wertschätzung.

Wirtschaftlichkeit:

Wirtschaftlichkeit sehen wir nicht als Einengung unserer Möglichkeiten, sondern als die ethische Verpflichtung, die vorhandenen Mittel bestmöglich für die Gesundheit unserer Patienten zu nutzen. Dabei haben wir nicht nur die benötigten Materialien im Blickfeld, sondern legen auch einen Schwerpunkt auf die sinnvolle und reibungslose Organisation aller Abläufe für unsere Patienten.

Prozessorientierung:

Im Mittelpunkt steht der Patient. Alle Prozesse und Abläufe sind daran auszurichten!

Die Kernelemente des Behandlungsprozesses sind Aufnahme - Diagnosestellung und Durchführung von Untersuchungen - Behandlung bzw. Operation - Planung der Entlassung.

Alle Elemente müssen miteinander verzahnt sein, um für unsere Patienten eine individuell abgestimmte und koordinierte Behandlung zu gewährleisten. Unser Ziel ist es, den Patienten stets über alle Schritte zu informieren, seine Wünsche und Sorgen aufzugreifen, um gemeinsam eine gute Therapieplanung zu erlangen.

Zielorientierung und Flexibilität:

Zum Verwirklichen unserer Ziele und Aufgaben benötigen wir eine effektive und wirtschaftliche Organisation. Deren Struktur muss flexibel gestaltet sein, damit Medizin, Pflege und das Management auf die Bedürfnisse unserer Patienten eingehen können.

In den entsprechenden Gremien des Klinikums werden Empfehlungen und Vorschläge für die strategische Zielplanung und Ausrichtung des Hauses gemeinsam erarbeitet. Daraus werden für die einzelnen Bereiche konkrete Aufgaben abgeleitet, um auf wirtschaftliche, strukturelle oder aktuelle Veränderungen der Rahmenbedingungen adäquat reagieren zu können.

Fehlervermeidung und Umgang mit Fehlern:

Die Würde und Gesundheit sind höchste Güter des Menschen. Vor diesem Hintergrund nehmen Fehlervermeidung und Umgang mit Fehlern einen hohen Stellenwert ein. Patienten müssen dem Klinikum und seinen Mitarbeitern vertrauen können. Dies erfordert das Konzept einer Sicherheitskultur, das Gefahrenquellen und Fehlermöglichkeiten im Vorfeld systematisch erfasst und bearbeitet.

Ziel ist es die Behandlungsabläufe so zu strukturieren, dass ein Fehlerrisiko so gering wie möglich gehalten wird und eine optimale Behandlung erfolgt.

Kontinuierlicher Verbesserungsprozess:

Die Bereitschaft zu einem kontinuierlichen Veränderungsprozess bildet zum einen die Basis die Behandlung unserer Patienten am aktuellen Wissensstand der Medizin auszurichten. Zum anderen erfolgt eine stetige Weiterentwicklung unserer internen Abläufe, um Patientenorientierung und Wirtschaftlichkeit erfolgreich leben zu können.

In verschiedenen Bereichen werden regelmäßig Analysen der Behandlungsprozesse vorgenommen. Dabei steht die Verzahnung der verschiedenen an Therapie und Diagnostik Beteiligten im Vordergrund, um zu gewährleisten, dass an den Schnittstellen alle Informationen zügig und vollständig erfasst und weitergegeben werden.

Information an Patienten:

Umfassende Informationen zu unserem Leistungsspektrum und über Alles, was im Rahmen einer ambulanten oder stationären Behandlung wissenswert ist, sind auf unserer Internetseite dargestellt. Darüber hinaus sind diese Informationen in unserem Klinikmagazin ebenfalls zusammengefasst.

Die Elternschule bietet ein umfassendes Angebot für Eltern und Kinder.

Regelmäßig werden von den Fachabteilungen Informationsveranstaltungen zu verschiedenen Krankheitsbildern angeboten. Informationen über die lokale Presse und die Zusammenarbeit mit Selbsthilfegruppen sind für uns Bestandteil einer guten Information der Öffentlichkeit.

Information an Mitarbeiter:

In den Leitlinien unseres Hauses ist verankert, dass Führung klar, transparent und gerecht sein soll. Vorgesetzte und Mitarbeiter befinden sich in einem kontinuierlichen offenen Dialog. Regelmäßig finden in allen Bereichen Teambesprechungen mit Teilnahme der Klinikumsleitung statt. Dabei werden Vorhaben und Projekte erläutert und die Mitarbeiter sind aufgefordert, ihre Meinungen und ihre Bedenken zu äußern. Weiterhin werden fortlaufend die Protokolle der Besprechungen des Führungsgremiums und der Klinikumskonferenz im Intranet veröffentlicht. In der Mitarbeiterzeitung werden u.a. aktuelle Projekte vorgestellt.

Information an niedergelassene Ärzte:

Regelmäßig werden von den Abteilungen Fortbildungs- und Informationsveranstaltungen für niedergelassene Ärzte angeboten. Das Angebot des zweijährlich durchgeführten "Tages der offenen Tür" richtet sich auch an die lokal niedergelassenen Ärzte. Die Ergebnisse der alle zwei Jahren durchgeführten Befragung der niedergelassenen Ärzte geben uns die Möglichkeit deren Wünsche zu erfahren und darauf einzugehen. Bei der Entlassung unserer Patienten haben wir das Ziel den nachbehandelnden Haus- oder Facharzt zeitnah zu informieren, weshalb jeder Patient grundsätzlich mit einem entsprechenden Informationsbrief entlassen wird.

Information an Fachöffentlichkeit:

Das Klinikum Deggendorf ist Lehrkrankenhaus der Medizinischen Hochschule Hannover. Medizinstudenten absolvieren Teile ihrer praktischen Ausbildung in unserem Haus. Dieser Aufgabe können wir gerecht werden, weil wir die Behandlung unserer Patienten stets am aktuellen Wissensstand der Medizin auszurichten und engen Kontakt im wissenschaftlichen Dialog mit der Medizinischen Hochschule Hannover halten.

Unsere Fachabteilungen stellen ihre Behandlungsmethoden und Erfahrungen regelmäßig in der Fachpresse dar.

Darüber hinaus veranstalten unsere Abteilungen Fachsymposien. Mitarbeiter aus allen Bereichen übernehmen sowohl intern als auch extern Referententätigkeiten.

D-2 Qualitätsziele

Qualitätsziele im Klinikum Deggendorf

Unsere Qualitätsziele orientieren sich an unserem Leitbild, den medizinischen Erfordernissen eines modernen Krankenhauses und Gesundheitszentrums, sowie an den Bedürfnissen unserer Region:

- Wir bieten als Schwerpunktkrankenhaus in unserem Einzugsgebiet ein breites medizinisches Versorgungsspektrum auf hohem wissenschaftlich fundiertem Niveau.
- Durch strukturierte Aus-, Fort- und Weiterbildung sorgen wir für qualifizierte, selbständige Mitarbeiter, die professionelle Arbeit leisten.
- Durch Nutzung aktueller medizinischer Leitlinien und Entwicklung von standardisierten Behandlungsabläufen für häufige Diagnosen streben wir eine kontinuierlich hohe Behandlungsqualität an.
- Wir kooperieren mit anderen Einrichtungen in der Umgebung als Glied einer optimierten Behandlungskette für unsere Patienten.

- Wir streben die kontinuierliche Weiterentwicklung unseres Qualitätsmanagements an mit dem Ziel, die Zufriedenheit von Patienten, Besuchern, Mitarbeitern, Einweisern und Kostenträgern zu steigern.
- Wir beabsichtigen das Klinikum Deggendorf bis 2008 nach dem KTQ[®]-Modell (Kooperation für Transparenz und Qualität im Gesundheitswesen) zertifizieren zu lassen.

Messung der Zielerreichung und Kommunikation der Ergebnisse

Vernetzung und Kooperation mit Partnern außerhalb des Klinikums trägt dazu bei, dass Patienten die Behandlung nicht als isolierten Therapieabschnitt erleben, sondern sowohl im Vorfeld der stationären Behandlung als auch danach zu den benötigten Nachsorgeeinrichtungen geleitet werden. Die Struktur und Leistungsfähigkeit dieser Kooperationen wird z.B. im "Mammazentrum Ostbayern" durch die Zertifizierung nach DIN EN ISO 9001:2000 nachgewiesen und muss regelmäßig durch interne und externe Audits überprüft und bestätigt werden. Derzeit bereiten wir die Einrichtung eines zertifizierten Darmzentrums mit externen und internen Partnern vor.

Die Messung der Wirkung der qualitätssichernden Maßnahmen und einer guten intern abgestimmten Organisation im gesamten Klinikum soll durch die Zertifizierung nach KTQ[®] erfolgen. Diese befindet sich in einem kontinuierlichem Vorbereitungsprozess und soll 2008 erstmals beurteilt werden.

Eine weitere Säule, um Ziele und ihren Erreichungsgrad zu messen, ist die Festlegung von Kennzahlen. So wird z.B. in unserem Operationsbereich eine kontinuierliche Messung der Operationszeiten und der Zeiten zwischen zwei Operationen vorgenommen. Damit können wir die Auslastung der Operationssäle messen und erkennen, ob unsere Ziele einer guten OP-Auslastung bei kurzen Wechselzeiten erreicht werden. Monatlich werden im Klinikum umfangreiche betriebswirtschaftliche Kennzahlen analysiert, um den IST-Stand bzgl. der Zielerreichung zu überprüfen. Die Mitarbeiter werden stets über diese Kennzahlen informiert, um ihre Eigenverantwortung zu stärken und Erfolge sichtbar zu machen.

D-3 Aufbau des einrichtungswirtschaftlichen Qualitätsmanagements

QM-Strukturen:

Die Stabsstelle für Qualitätsmanagement ist als zentrale Einrichtung im Klinikum etabliert. Die Aktivitäten zur Qualitätsentwicklung als auch zur Organisationsentwicklung in den Abteilungen und Bereichen werden koordiniert und begleitet. Darüber hinaus werden klinikumsübergreifende Vorhaben in Regie der Stabsstelle in Zusammenarbeit mit den Abteilungen durchgeführt.

Unterstützung erfährt die Stabsstelle für Qualitätsmanagement zum einen durch die zentrale operative Gruppe des Qualitätsmanagements, die sich aus Mitarbeitern aller Fachabteilungen und unterstützen-

den Bereiche zusammensetzt, wodurch der Praxisbezug gewährleistet wird. Der operativen Gruppe obliegt die Durchführung und Bewertung von Projekten, um die Prozessqualität in den Abteilungen zu steigern. Die Abstimmung, Festlegung und Projektsteuerung erfolgt entsprechend der hierarchischen Festlegung durch das Führungsgremium und die Führungskonferenz.

Zum anderen wurde ein Meldesystem für Fehler und "Beinahe-Fehler" eingeführt, das von Ärzten und Pflegenden betreut wird. Ziel ist es, Kenntnis von kritischen Situationen im Alltag zu erlangen und diese künftig durch gezielte Maßnahmen zu vermeiden.

Einbindung in die Krankenhausleitung:

Die Stabsstelle für Qualitätsmanagement ist als zentrale Einrichtung direkt der Klinikumsleitung unterstellt und der Qualitätsbeauftragte ist in die leitenden Gremien des Klinikums einbezogen. Dadurch wird eine kontinuierliche Abstimmung und ein direkter Informationsfluss mit der Klinikumsleitung gewährleistet. Die Entwicklung der Qualitätspolitik des Hauses ist ein strategisches Ziel der Klinikumsleitung und die Aktivitäten des Qualitätsmanagements erfolgen im Auftrag der Klinikumsleitung.

QM-Aufgaben:

Die Tätigkeiten der Stabsstelle für Qualitätsmanagement gliedern sich in kontinuierlich durchzuführende Aufgaben und projektbezogene Tätigkeiten.

Kontinuierliche Aufgaben:

- In Abstimmung mit der Stabsstelle für Marketing und Öffentlichkeitsarbeit Auswertung und Bewertung der kontinuierlich durchgeführten Patientenbefragung und Ableitung entsprechender Maßnahmen zur Verbesserung von Service und Qualität zum Wohl unserer Patienten und deren Angehörigen
- Gewährleistung eines effektiven Beschwerdemanagements, um individuell den Beschwerdeführern zur Zufriedenheit zu verhelfen und gleichzeitig Verbesserungspotentiale abzuleiten, um künftige Beschwerden zu verhindern
- Zusammenführung der Auswertungen und Verbesserungsmaßnahmen aus den Meldungen des Beschwerdemanagements und den Berichten der CIRS-Beauftragten
- Durchführung der zentralen Dokumentenlenkung im Sinne einer Koordination aller im Klinikum intern und extern genutzten Formulare und Regelungen, um ein einheitliches Bild nach Außen abzugeben und intern allen Nutzern die benötigten Informationen zur Verfügung zu stellen
- Leitung der operativen Gruppe des Qualitätsmanagements im Klinikum bestehend aus Mitarbeitern aller Berufsgruppen und aller Abteilungen

- Koordination der Erarbeitung von klinischen Behandlungspfaden und Leitlinien in allen Bereichen des Klinikums
- Moderation und Beratung des Ethikkomitees im Klinikum Deggendorf

Projektbezogene Aufgaben:

- Zentrale Koordination und Begleitung aller Aktivitäten und Schulungen zur Vorbereitung der Zertifizierung nach KTQ®
- Begleitung der Rezertifizierung des Mammazentrums Ostbayern nach DIN EN ISO 9001 : 2000
- Durchführung aller vorbereitenden Maßnahmen mit den Beteiligten zur Einrichtung und Zertifizierung eines Darmzentrums am Klinikum nach DIN EN ISO 9001:2001.
- Leitung von Arbeitsgruppen mit speziellen Themen wie z.B. Standards zur optimalen Schmerztherapie, Optimierung der Speiserversorgung, Begleitung von Sterbenden und deren Angehörigen

Vorhandene Ressourcen:

Für das Qualitätsmanagement ist der Qualitätsbeauftragte des Klinikums verantwortlich. Dabei wird er von einem Mitarbeiter unterstützt, der zu 50% im Qualitätsmanagement tätig ist und im Pflegedienst in der Patientenversorgung eingesetzt wird. Dadurch wird der Praxisbezug in der Umsetzung der Vorhaben des Qualitätsmanagements sichergestellt. Unterstützt werden die zentralen Mitarbeiter durch die operative Gruppe für Qualitätsmanagement am Klinikum, die sich aus Mitarbeitern aller Bereiche und Berufsgruppen zusammensetzt.

Die Sicherstellung und Umsetzung qualitätssichernder Maßnahmen ist in allen Bereichen als Dienstaufgabe integriert und in den Stellenbeschreibungen festgelegt. Dementsprechend wird der Personalbedarf ermittelt.

Das Risikomanagementsystem konstituiert sich sowohl als zentrale Aufgabe bzgl. der kaufmännischen Belange, als auch als dezentrale Aufgabe in den medizinischen Bereichen des Klinikums im Sinne eines strukturierten Fehlermeldesystems mit beauftragten Verantwortlichkeiten und Meldekreise.

D-4 Instrumente des Qualitätsmanagements

Im Klinikum Deggendorf werden sowohl klinikumsübergreifend als auch in den einzelnen Abteilungen kontinuierlich Maßnahmen und Prozesse zur Überwachung und Verbesserung der Qualität eingesetzt. Nur dadurch kann gewährleistet werden, dass alle medizinischen und organisatorischen Abläufe von einem umfassenden Qualitätsmanagement profitieren.

Interne Maßnahmen zur Überprüfung und Sicherstellung der Qualität

- Im nach DIN EN ISO 9001:2000 zertifizierten Mammazentrum wird jährlich ein internes Audit zur Überprüfung der Erreichung der Vorgaben und Ziele durchgeführt.
- Abteilungsbezogen werden Komplikationen erfasst und analysiert, ob ein Auftreten vermeidbar wäre bzw. wie dem künftig begegnet werden kann.
- In der Transfusionsmedizin werden zur Gewährleistung der Sicherheit und Qualität neben den gesetzlich vorgeschriebenen Maßnahmen jährlich inhaltlich festgelegte Selbstinspektionen im Transfusionslabor und in den Stationen durchgeführt.
- Für die Erfassung von Häufigkeit und Ursachen von Patientenstürzen wurde ein Protokoll entwickelt. Damit wird jeder Sturz systematisch erfasst und eine fortlaufende Auswertung ermöglicht, um Risikofaktoren für Stürze zu vermindern.
- Im Rahmen der Einführung von Maßnahmen nach dem nationalen Expertenstandard zur Dekubitusvermeidung, wird bei allen pflegebedürftigen Patienten das Risiko für ein Geschwür durch Wundliegen anhand einer standardisierten Erfassung erhoben und individuelle Vorsorgemaßnahmen durchgeführt. Regelmäßig wird in den Stationen anhand einer festgelegten Selbstüberprüfung die Qualität der Dekubitusprophylaxe bewertet.
- Die Klinikhygiene und die Mikrobiologie im Institut für Laboratoriumsmedizin überprüfen täglich alle positiven, relevanten mikrobiologischen Befunde auf ungewöhnliche Keime und Resistenzen.
- Der Pflegedienst überprüft alle Stationen zweimal pro Jahr anhand einer umfassenden Checkliste auf z.B. korrekte Dokumentation oder effektive Maßnahmen zur Dekubitusprophylaxe.
- Die Klinikumsapotheke ist nach den Empfehlungen der Apothekenkammer zertifiziert, womit auch die Verpflichtung zur jährlichen Durchführung eigener Audits verbunden ist. Zudem wird jede Station im Haus zweimal pro Jahr von der Apotheke begangen, um zu gewährleisten, dass die Lagerung und Handhabung der Medikamente korrekt erfolgt.

- Fortlaufend werden neben den betriebswirtschaftlichen Controllingdaten Prozesskennzahlen erhoben. Diese bilden in der zentralen Patientenaufnahme die Basis für ein effektives Wartezeitenmanagement, im Operationsbereich werden neben den Schnitt-Naht-Zeiten auch die Einschleusezeiten auf Pünktlichkeit und die Vollständigkeit aller unmittelbaren Vorbereitungen erhoben, um hier stets Abweichungen rasch erkennen zu können.
- Auch im Bereich des Personalwesens werden Kennzahlen zur Erfassung des Personalbedarfes in den Bereichen erhoben, um den Anforderungen eines flexiblen Personaleinsatzes entsprechend dem Arbeitsaufkommen nachzukommen.

Beschwerdemanagement

Im Berichtszeitraum erfolgte im Klinikum die Einführung des Beschwerdemanagements, das für die Belange der Patienten und Angehörigen, aber auch niedergelassene Ärzte und Mitarbeiter als erste Anlaufstelle bei Problemen dient. Jede Beschwerde, die im betroffenen Bereich eingeht, wird soweit möglich dort bearbeitet. Sollte es sich um übergreifende Probleme handeln wird der Bereich Öffentlichkeitsarbeit einbezogen, der zentral für die Bearbeitung von Beschwerden zuständig ist. Im Vordergrund ist stets das Bemühen gemeinsam mit dem Beschwerdeführer eine zufrieden stellende Lösung zu finden. Alle Beschwerden werden erfasst und ausgewertet, um Schwachstellen zu erkennen und diese zu entfernen.

Fehler- und Risikomanagement

Im Klinikum wurde ein Meldesystem für Fehler und „Beinahefehler“ eingerichtet. Jeder Mitarbeiter, der ein Problem erkennt oder beobachtet, kann dies an die sog. CIRS-Beauftragten (CIRS = Critical Incident Reporting System) melden. Innerhalb des Klinikums gibt es für verschiedenen Bereiche Beauftragte, die sich vertraulich um die Meldungen kümmern. Hohen Stellenwert genießt dabei die Wahrung der Anonymität jedes Meldenden, um möglichst umfassende Informationen zu erhalten.

Die CIRS-Verantwortlichen bewerten jede Meldung und gehen den Sachverhalten unter der Zielsetzung nach, ein Wiederauftreten zu verhindern.

Morbiditäts- und Mortalitätsbesprechungen

In allen Abteilungen finden Fallkonferenzen und Sektionsbesprechungen statt, wobei nach Untersuchung durch den Pathologen über die Ursachen, die zum Tode eines Patienten führten, berichtet wird. Es wird hierdurch ein umfassendes Problembewusstsein für chirurgische und andere behandlungsbedürftige Komplikationen erzeugt. Anhand der Fallanalysen wird eine eingehende Betrachtung der Problematik ermöglicht. Damit können Vermeidungsstrategien von Komplikationen erörtert und ggf. die bestehenden Leitlinien überarbeitet werden. Ziel ist es, die Rate der Komplikationen weiter zu senken sowie die Risikoeinschätzung und das Komplikationsmanagement kontinuierlich zu verbessern.

Gleichzeitig werden hierdurch auch die Kenntnisse der Ärzte fortlaufend erweitert.

Interdisziplinäre Fallbesprechungen werden wöchentlich in der Fachabteilung Mammazentrum abgehalten. Unter Einbeziehung aller an der Brustkrebsbehandlung einbezogenen Abteilungen wird das Therapiekonzept für jede Patientin gemeinsam festgelegt.

Im künftigen Darmzentrum unter Leitung der Abteilung für Viszeral-, Thorax- und Gefäßchirurgie wird bereits jetzt im wöchentlichen "Tumorboard" unter Beteiligung der behandelnden Abteilungen das weitere Vorgehen für jeden Patienten mit einem bösartigen Darmtumor besprochen und bindende Therapieempfehlungen festgelegt.

Patientenbefragungen

Klinikumsweit wird fortlaufend eine Patientenbefragung durchgeführt. Jeder Patient hat die Möglichkeit anhand eines Fragebogens anonym seine Zufriedenheit hinsichtlich Betreuung durch Ärzte und Pflegenden, Freundlichkeit des Personals, Sauberkeit, Speisenversorgung und Unterbringung mitzuteilen. Die Ergebnisse werden monatlich ausgewertet und den Abteilungsleitern und der Klinikumsleitung übermittelt. Durch die fortlaufende Befragung und Auswertung können Schwachstellen ermittelt, bearbeitet und im Verlauf beobachtet werden. Auf diese Weise können die einzelnen Abteilungen ihre Verbesserungspotentiale entdecken, entsprechende Maßnahmen ergreifen und die Effizienz der durchgeführten Maßnahmen gleichzeitig evaluieren.

Mitarbeiterbefragungen

Im Jahr 2006 wurde mit externer Unterstützung eine Mitarbeiterbefragung vorbereitet, die im Jahr 2007 durchgeführt wurde. Die Ergebnisse liegen vor und aktuell wird überlegt, welche Maßnahmen (z.B. Mitarbeiterförderung, Angebot zur Kinderbetreuung für Mitarbeiter mit Familie) umgesetzt werden können.

Einweiserbefragung

Die Kenntnis der Bedürfnisse der niedergelassenen Ärzte, die mit dem Klinikum zusammen arbeiten, spielt eine wichtige Rolle. Eine Einweiserbefragung wird ca. alle zwei Jahre durchgeführt. Aus den Ergebnissen der letzten Befragung wurde z.B. abgeleitet, die Erstellungszeit der Entlassungsbriefe zu verkürzen und in verschiedenen Bereichen regelmäßige Treffen mit niedergelassenen Ärzten anzubieten.

Kommunikation innerhalb des Klinikums

In der Besprechungsmatrix des Klinikums ist u.a. festgelegt, welche Personenkreise durch Protokoll über die Ergebnisse der Sitzungen der verschiedenen Gremien zu informieren sind. Darüber hinaus ist die Information über Änderungen und geplante Projekte fester Bestandteil jeder abteilungsbezogenen Teambesprechung, wobei die Mitarbeiter hier gleichzeitig zu Rückmeldungen über den laufenden Be-

trieb aufgefordert werden. Das Intranet des Klinikums informiert die Mitarbeiter über Aktuelles in der Organisation und ermöglicht den Zugriff z.B. auf Dienstanweisungen oder die Protokolle der Sitzungen des Führungsgremiums. Eine ständige abteilungsinterne Kommunikation zur Überprüfung, Aktualisierung und Optimierung der Patientenbetreuung z.B. im Rahmen von Chefarztvisiten, der täglichen Oberarztvisite, die Diskussion der während der Bereitschaftsdienste behandelten Patienten in der morgendlichen Mitarbeiterbesprechung, sowie regelmäßige Besprechungen der Oberärzte, Assistentensprecher, pflegerischen Zentrumsleitungen und Ebenenleitungen tragen zu einem qualitativ hochwertigen Informationsfluss bei. Übergreifend informiert die Mitarbeiterzeitung regelmäßig über den Stand von Vorhaben und Entwicklungen.

Maßnahmen zur Patienteninformation und Aufklärung

Es ist in unserem Klinikum ein besonderes Anliegen, die Patienten sorgfältig und umfassend aufzuklären. So wurden Informationsbroschüren zur Information und Aufklärung entworfen. Jeder Patient hat die Möglichkeit sich persönlich näher über seine Erkrankung detailliert zu informieren. Außerdem werden zur besseren Information der Bevölkerung Informationsveranstaltungen von den verschiedenen Abteilungen organisiert. Das Medium Internet wird ebenfalls genutzt, um schon im Vorfeld einer Behandlung Informationen anzubieten. Im Rahmen der Entlassungsplanung werden unsere Patienten neben dem Stationsarzt auch durch den Sozialdienst und die Pflegeüberleitung über die Möglichkeiten nach der stationären Behandlung informiert.

In der Abteilung für Kinder- und Jugendmedizin finden verschiedene Maßnahmen zur Verbesserung der Elterninformation und des Kontaktes zu den Eltern statt und eine Betreuung über den stationären Aufenthalt hinaus wird angeboten.

Hygienemanagement

Um den komplexen Anforderungen im Bereich Hygiene gerecht zu werden, ist am Klinikum eine Hygienefachkraft und eine in gleicher Ausbildung befindliche Mitarbeiterin tätig. Beide gehören der Hygienekommission mit Mitarbeitern aus allen Berufsgruppen an, die in regelmäßigen Treffen alle relevanten Thematiken bearbeitet. Zu den Grundaufgaben gehören die Erfassung im Krankenhaus erworbener Infektionen, die Erstellung von Keim- und Resistenzstatistiken, die Überprüfung der Einhaltung der Hygienevorgaben, die Durchführung von Hygienefortbildungen und die Beratung der Klinikumsleitung. Die Hygienemaßnahmen aller Bereiche sind jedem Mitarbeiter zugänglich in einem Nachschlagewerk festgehalten.

D-5 Qualitätsmanagement-Projekte

Überarbeitung der Patientendokumentation

Die Krankenhausbehandlung jedes Patienten muss nachvollziehbar und lückenlos dokumentiert werden und rechtlichen Überprüfungen standhalten. Voraussetzung dafür sind vollständige, übersichtliche und einheitlich gestaltete Formulare, in welchen sich Ärzte und Pflegende gut zurechtfinden, um die geplanten und angewandten Maßnahmen sowie den Behandlungsverlauf darstellen zu können.

Unter diesen Maßgaben wurde das Dokumentationssystem („Fieberkurve“, Aufnahmebogen, Verlaufsdokumentation) für die Allgemeinpflegestationen und den Intensivbereich grundlegend überarbeitet. Dies erfolgte durch eine interdisziplinär besetzte Projektgruppe. Nach einem Testlauf und Korrektur von Schwächen wurden die Dokumente in Druck gegeben und werden klinikumsweit eingesetzt.

Begleitend wurde eine Dienstanweisung erstellt, die alle Aspekte der Dokumentation beschreibt und den Aktenlauf von der Aufnahme eines Patienten bis zur Archivierung nach der Entlassung regelt.

Vorbereitung zur Zertifizierung nach KTQ[®]

KTQ[®] steht für ein System zur Zertifizierung von Krankenhäusern und bedeutet:

Kooperation für **T**ransparenz und **Q**ualität im Gesundheitswesen

Im Klinikum wurde die Entscheidung gefällt, das Haus nach diesem Verfahren zertifizieren zu lassen. Mit diesem Zertifikat wird nachgewiesen, dass umfangreiche Maßnahmen umgesetzt sind, die zum einen die Qualität der Behandlung sichern und gleichzeitig eine effiziente Betriebsorganisation gewährleisten.

Alle Bereiche des Klinikums werden entsprechend eines umfangreichen Fragenkataloges zunächst selbst bewertet. Im nächsten Schritt wird diese Selbstbewertung durch KTQ[®] zugelassene Visitoren bei einer viertägigen Begehung überprüft und bei Erreichen der entsprechenden Punktzahl das Zertifikat vergeben.

Im Berichtszeitraum fanden umfangreiche Schulungsmaßnahmen zum KTQ[®] - System statt und es wird in allen Bereichen an der Erstellung der Selbstbewertung gearbeitet. Parallel werden Verbesserungsmaßnahmen umgesetzt.

Neugestaltung der Internetpräsentation

Eine zeitgemäße Außendarstellung ist als Aushängeschild für ein modernes Krankenhaus unerlässlich. Deshalb wurde die Darstellung des Klinikums im Internet grundlegend überarbeitet. Das Leistungsspektrum und alle begleitenden Dienste und Serviceangebote wurden in leicht verständlicher Form aufgezeigt. Die Darstellung richtet sich an unsere Patienten, deren Angehörige und Besucher genauso, wie an niedergelassene Ärzte und an Arbeits- oder Ausbildungsstellen interessierte Personen. Die Internetseiten des Klinikums Deggendorf können Sie unter folgender Adresse betrachten: www.klinikum-deggendorf.de

„Tag der offenen Tür“

Die Darstellung der Leistungen und Behandlungsmöglichkeiten in Broschüren oder dem Internet ermöglicht dem Betrachter nur die dort dargestellte Sichtweise. Ein wesentlich besserer Einblick kann direkt vor Ort gewonnen werden, was durch den „Tag der offenen Tür“ umgesetzt wurde. Zur Information der Bevölkerung wurden nahezu alle Leistungsbereiche, wie Röntgen, Herzkatheter, Operationsaal, Stationen, Diagnostik und Behandlungseinheiten zugänglich gemacht und die dort angewandten Verfahren erläutert. Jede Abteilung gewährte einen umfassenden Einblick in ihr Leistungsspektrum.

Palliativeinheit

Im Jahr 2006 wurde damit begonnen die Palliativstation aufzubauen und die räumlichen und personellen Voraussetzungen in der Qualifikation zu schaffen.

In der Palliativeinheit werden Menschen mit einer fortgeschrittenen, unheilbaren Krankheit behandelt. Die Aufgabe besteht darin, die Patienten und ihre Angehörigen zu begleiten und ihre Beschwerden zu lindern. Besonders betont wird dabei, dass Patienten und deren Angehörige umfassend betreut und begleitet werden. Dabei ist es das Ziel, für den Betroffenen eine höchstmögliche Lebensqualität zu erreichen und eine optimale Versorgung zu gewährleisten.

Eine Palliativstation ist keine Sterbestation. Wenn immer möglich sollen, die Patienten nach einer Besserung ihres Zustandes wieder nach Hause zurückkehren können.

Das Team besteht aus für den Palliativbereich ausgebildeten Ärzten, Krankenschwestern- Pflegern, Physiotherapeuten, Ergotherapeuten, Diätassistenten, Sozialpädagogen, Pflegeüberleitungsmitarbeitern, Seelsorgern und ehrenamtlichen Mitarbeitern des örtlichen Hospizvereins.

Gründung des Darmzentrums

Im Berichtszeitraum begannen die Vorbereitungen zur Gründung eines Darmzentrums. Am Klinikum und bei seinen angeschlossenen Kooperationspartnern sind alle diagnostischen und therapeutischen Möglichkeiten zur optimalen Behandlung von kolorektalen Karzinomen entsprechend dem aktuellen Wissensstand der Medizin gegeben. Das Darmzentrum will Kompetenzzentrum und Leitzentrum für die Prävention, Diagnostik und Therapie des Dickdarm- und Rektumkarzinoms in der Region Ostbayern sein. In der Prävention, Behandlung und Nachsorge der Patienten arbeitet das Darmzentrum zusammen mit seinen Kooperationspartnern Hand in Hand, um eine optimale und kompetente Versorgung der Patienten auf Basis der aktuellen medizinischen Kenntnisse zu gewährleisten. Das Darmzentrum steht unter der Leitung der Abteilung für Viszeral- Thorax- und Gefäßchirurgie und arbeitet eng mit folgenden Kooperationspartnern zusammen:

- Abteilung für Gastroenterologie, Onko-Hämatologie und Endokrinologie, Innere Medizin II am Klinikum
- Onkologische Ambulanz und Onkologie der Abteilung Innere Medizin II

- Institut für Pathologie und Zytologie
- Radiologie am Klinikum und Radiologengemeinschaft Deggendorf
- Praxis für Strahlentherapie

Zum Zeitpunkt der Berichtserstellung sind alle Abläufe im Darmzentrum beschrieben und die letzten Vorbereitungen zur Zertifizierung nach DIN EN ISO 9001:2000 werden umgesetzt.

Projekt Zentrale Patientenaufnahme (ZPA)

Bis zum umfangreichen Umbau der bisherigen Notfallaufnahme wurden geplante Patienten und Notfallpatienten in den jeweiligen Abteilungsbereichen aufgenommen und erfuhren dort die Aufnahmeuntersuchungen. Um eine verbesserte Organisation zu erlangen, werden nun nahezu alle Patientenaufnahmen zentral in der ZPA durchgeführt. Nach der administrativen Aufnahme erfolgt hier die Erstuntersuchung durch den Arzt der behandelnden Abteilung und die Koordination sämtlicher Untersuchungen zu Beginn der Behandlung. Anschließend wird der Patient in seinem Zimmer in der Station untergebracht.

Dadurch entstehen für unsere Patienten kürzere Wege zu den Diagnostikeinheiten, die sich überwiegend in Nähe der ZPA befinden und der Patient muss nicht mehrmals die Bettenstation für Untersuchungen in anderen Abteilungen verlassen. Für unsere einbestellten Patienten haben wir uns Zeitziele gegeben z.B. bzgl. Wartezeiten im Rahmen der Aufnahmeuntersuchungen.

Schmerztherapie

Der Schmerz stellt für den Patienten ein zentrales Problem dar und bedarf umgehend geeigneter Maßnahmen zur Schmerzbekämpfung. Vor diesem Hintergrund wurde überlegt, wie man hausübergreifend vorgehen könnte, um zuverlässig Schmerzen von Patienten zu erkennen und rasch für Abhilfe zu sorgen. Eine Arbeitsgruppe bestehend aus Ärzten und Pflegenden verschiedener Abteilungen erarbeitete ein Konzept, wonach alle Patienten regelmäßig zu Schmersymptomen befragt werden. Das Konzept beinhaltet auch, welche Medikamente entsprechend der Schmerzart und Schmerzintensität verabreicht werden sollen. Informations- und Schulungsveranstaltungen sollen alle Mitarbeiter noch deutlicher auf das Thema Schmerz sensibilisieren, um unseren Patienten so rasch wie möglich Hilfe zukommen zu lassen.

Einführung eines Fehler- und Risikomanagements

Zusätzlich zu den Maßnahmen der Risikominimierung, wie z.B. Einhaltung gesetzlicher Vorschriften (Arzneimittelgesetz, Unfallverhütungsvorschriften...), Hygienerichtlinien, Erstellen von Behandlungsleitlinien u.a. wird die Auswertung von unerwünschten Ereignissen genutzt, um operative und strategische Maßnahmen zur weiteren Minimierung von Risiken zu ergreifen.

Im Klinikum wurde ein Meldesystem für Fehler und „Beinahefehler“ eingerichtet. Jeder Mitarbeiter, der ein Problem erkennt oder beobachtet, kann dies an die sog. CIRS-Beauftragten (CIRS = Critical Incident Reporting System) melden. Innerhalb des Klinikums gibt es für verschiedenen Bereiche Beauftragte, die sich vertraulich um die Meldungen kümmern. Hohen Stellenwert genießt dabei die Wahrung der Anonymität jedes Meldenden, um möglichst umfassende Informationen zu erhalten.

Die CIRS-Verantwortlichen bewerten jede Meldung und gehen den Sachverhalten unter der Zielsetzung nach, ein Wiederauftreten zu verhindern.

Zur Einführung wurden umfangreiche Informationsveranstaltungen für alle Mitarbeiter durchgeführt, um im gesamten Klinikum auf Schwächen aufmerksam zu werden.

Etablierung eines übergreifenden Wundmanagements

Die erfolgreiche Behandlung infizierter oder chronischer Wunden erfordert eine hohe Fachkenntnis zur Beurteilung der Wunde und gleichzeitig das Wissen, welche der zahlreichen Produkte zur Wundversorgung im individuellen Fall am besten geeignet sind. Dieses nötige Fachwissen soll in allen Bereichen des Klinikums gleichermaßen zum Tragen kommen. Zur Erstellung einer Konzeption wurden Wundexperten aller Bereiche zu einer Fachgruppe zusammen gezogen. Hier wurden zum einen Leitlinien zur Behandlung verschiedener Wunden für alle Abteilungen erstellt, zum anderen ein Produktkatalog für spezielle Wundbehandlungs- und Verbandsartikel erarbeitet. Gleichzeitig wurde ein strukturierter Wundbogen entworfen, um den Wundzustand, den Heilungsverlauf und die eingesetzten Mittel nachvollziehbar dokumentieren zu können. Die Festlegungen werden in die betreffenden klinischen Behandlungspfade und die pflegerischen Leitlinien aufgenommen. Eine Wundexpertin kann von allen Abteilungen des Klinikums angefordert werden, um mit dem behandelnden Arzt die beste Wundversorgung festzulegen.

D-6 Bewertung des Qualitätsmanagements

Teilnahme an Disease Management Programmen (DMP)

Die Abteilung Mammazentrum Ostbayern nimmt am DMP zur Behandlung des Brustkrebses teil.

Die Abteilung für Gastroenterologie, Häma-Onkologie und Endokrinologie nimmt am DMP zur Behandlung des Diabetes Mellitus (Zuckerkrankheit) teil.

In diesen Programmen werden die Struktur der Behandlung und die Ergebnisqualität regelmäßig bewertet und ein Vergleich mit anderen Gesundheitseinrichtungen ermöglicht.

Vergleiche mit externen Einrichtungen

Das Klinikum Deggendorf nimmt an allen gesetzlich vorgeschriebenen Maßnahmen der externen Qualitätssicherung nach § 137 SGB V teil (vgl. Teil C). Dadurch ist durch eine methodisch korrekte Quali-

tätsdokumentation in diesen Bereichen eine ausreichende Bewertung der ausgewählten Qualitätsindikatoren gegeben.

Die Abteilung für Viszeral- Thorax- und Gefäßchirurgie nimmt gemeinsam mit dem Institut für diagnostische und interventionelle Radiologie am Benchmarkverfahren der Bayerischen Landesärztekammer teil. Dabei werden die anonymisierten Behandlungsdaten bei Operationen an der Halsschlagader und nach kathetergesteuerter Gefäßintervention der Becken und Beingefäße gemeldet und mit den landesweiten Daten verglichen, um die Qualität der Behandlung zu vergleichen.

Institut für diagnostische und interventionelle Radiologie nimmt am gleichen Verfahren für alle kathetergesteuerten Gefäßinterventionen (ohne Operation) an der Halsschlagader teil.

Die Abteilung für Viszeral-, Thorax- und Gefäßchirurgie unterhält eine Kooperation mit dem Westdeutschen Darmzentrum. Zur Optimierung der Versorgung von Patienten mit Darmkrebs werden deren Daten einem Benchmarking mit anonymisierten anderen Zentren unterzogen und halbjährlich nach verschiedenen Kriterien ausgewertet. Die Ergebnisse fließen in die Verbesserung der Behandlung ein. Die Abteilung Mammazentrum Ostbayern beteiligt sich am Benchmarkverfahren des Westdeutschen Brustzentrums und am Krebsregister des Tumorzentrums Regensburg. Damit werden anonymisierte Daten übermittelt ausgewertet und mit den Daten anderer Leistungserbringer hinsichtlich Behandlungsstruktur, Qualität und Behandlungserfolg verglichen.

Zertifizierungen

Das Mammazentrum Ostbayern ist nach den Kriterien der Deutschen Krebsgesellschaft, der Gesellschaft für Senologie und nach der DIN EN ISO 9001:2000 zertifiziert.

Die Apotheke des Klinikums ist nach den Empfehlungen der Apothekenkammer zertifiziert.

Diese Zertifikate beinhalten die Verpflichtung zur jährlichen Durchführung interner Audits entsprechend der Vorgaben. Dabei werden die qualitätsrelevanten und organisatorischen Umsetzungen sowohl in der Hauptabteilung als auch bei den angeschlossenen Kooperationspartnern bewertet.

Um das Gesamtklinikum hinsichtlich Struktur- und Ergebnisqualität und eines wirkungsvollen Qualitätsmanagementsystems zu bewerten und dies auch nach außen sichtbar zu machen bereitet sich das Klinikum auf die Zertifizierung nach KTQ[®] vor. KTQ[®] steht für ein System zur Zertifizierung von Krankenhäusern und bedeutet:

Kooperation für Transparenz und **Q**ualität im Gesundheitswesen

Alle Bereiche des Klinikums werden entsprechend eines umfangreichen Fragenkataloges zunächst selbst bewertet. Im nächsten Schritt wird diese Selbstbewertung durch KTQ[®] zugelassene Visitoren bei einer viertägigen Begehung überprüft und bei Erreichen der entsprechenden Punktzahl das Zertifikat vergeben.

Befragungen

Eine weitere wichtige Bewertung für die Qualität sind die Befragungen der Patienten, Zuweiser und Mitarbeiter. Regelmäßig und fortlaufend durchgeführte Befragungen zeigen die Zufriedenheit sowohl der Patienten, Zuweiser und Mitarbeiter mit unseren Arbeitsabläufen und der medizinischen Versorgungsqualität und helfen, Schwachstellen zu entdecken. Die darauf eingeleiteten Verbesserungsmaßnahmen werden in der folgenden Befragung auf ihre Wirksamkeit überprüft bzw. können in der fortlaufend durchgeführten Patientenbefragung zeitnah Niederschlag finden.

Interne Audits

Die Anforderungen von Seiten des Gesetzgebers und von Behörden (z.B. im Hinblick auf Hygiene, Arbeitssicherheit, Datenschutz, Transfusionswesen, Apotheke) werden durch regelmäßige Begehungen der Fachabteilungen und Bereiche durch Fachexperten sichergestellt. In diesem Rahmen werden die Maßnahmenplanungen, Durchführungen, Überprüfungen und Verbesserungen der Aktivitäten festgelegt.

Darüber hinaus wurden in unserem Klinikum verschiedene interne Qualitätsaudits durch Begehungen oder themenbezogene Verbesserungsgespräche durchgeführt. Ihr Ziel ist es Verbesserungspotentiale in der Patientenversorgung aufzudecken und potenzielle Fehlerquellen frühzeitig zu erkennen und zu beseitigen. Die klinikumsübergreifende und kollegiale Diskussion und Prüfung zentraler Themenbereiche und Arbeitsabläufe (z.B. zentrale Patientenaufnahme) führt nicht nur zu einem wertvollen Wissenstransfer zwischen den Bereichen, es entsteht dadurch auch eine „Kultur des Austauschs“ guter Ideen für eine optimale Patientenversorgung.